VAR MED

Ett magasin för Lindberga,
Träslövs och Varbergs församlingar

Nr 1 2018

Att se, höra och tala

Tiger du?

Svenska kyrkan

Lindberga församling
Lindbergs församlingshem, 432 92 Varberg

www.svenskakyrkan.se/lindberga
lindberga.forsamling@svenskakyrkan.se

Expeditionstider
Måndag, tisdag och torsdag 9:00-12:00
Onsdag 13:00-15:00
Telefon: 0340-64 11 00
Kyrkoherde Niklas Strandberg: 0340-64 11 01

Träslövs församling
Gunnarsgårdsgatan 2, 432 37 Varberg

www.svenskakyrkan.se/traslov
traslovs.forsamling@svenskakyrkan.se

Expeditionstider
Måndag-fredag 9:30-12:00
Tisdag 13:00-15:00
Telefon: 0340-20 10 30
Kyrkoherde Ola Bjervås: 0340-20 10 32

Varbergs församling
Box 218, 432 25 Varberg
Besöksadress: Sveagatan 24 A
www.svenskakyrkan.se/varberg
varberg.forsamling@svenskakyrkan.se

Församlingsexpedition: 0340-81 300
Måndag-torsdag 10:00-12:00, 13:00-15:00
Fredag 10:00-12:00

Kyrkogårdsexpedition: 0340-81 400
Måndag-fredag 10:00-12:00

Kyrkoherde Fredrik Ivarsson: 0340-81 301

Ingång
Nu har vi kommit en bit in i fastan, den lila perioden i kyrkans år. Det är ju en kärv period på en del sätt. En tid för förberedelse inför påskens stora glädjefest. Då firar vi Jesu uppståndelse.

Med blicken på ljuset, uppståndelsen, livet och våren griper vi oss an den kärva verkligheten som vi inte kan blunda inför.

Innehåll
Resa till koncentrationsläger, sidan 3
En vemodig och glad konsert i Lindbergs kyrka, sidan 5
Lek och samtal i Träslöv, sidan 6
Jag har sett ljuset, sidan 7
Ungdomar pratar om mobbning, sidan 8
Skräddaren i Sydsudan, sidan 10
Lindberga församling, sidan 12
Träslövs församling, sidan 14
Varbergs församling, sidan 16
Musiken, sidan 18
Påskens dagar, sidan 20

NR 1
2018

Ansvarig utgivare: Fredrik Ivarsson
Redaktionen: Niklas Strandberg
Karl-Gunnar Svensson och Kent Pettersson
Text och foto: Kent Pettersson om inget annat anges.

MILJÖMÄRKT
3041 0933

Distribution: PostNord
Tryck: Star-Tryck, Varberg

KLIMATKOMPENSERAT PAPPER

Vi får aldrig glömma

Vi var 35 förväntansfulla resenärer från Lindberga församling som i sex dagar skulle få vara med om en resa som skulle komma att bli en utmaning för både kropp och själ.

Gripande upplevelse

När det var morgon och en ny dag i Krakow samlades vi alla utanför hotellet efter att vi ätit frukost, för att möta upp vår guide. Väl framme i Auschwitz fick vi passera säkerhetskontroller innan vi i samlad grupp fick träda in i lägret och gå in under orden, Arbeit macht frei.

Besöket i Auschwitz berörde ungdomarna på många sätt, var och en av dem kunde i samtal senare under kvällen sätta ord på någonting de hört eller sett som just grep tag om deras hjärtan. Många av ungdomarna upplevde att det som berörde mest var när vi fick se alla de tillhörigheter som nazisterna hade tagit och sparat. Reflektionen var att nazisterna avsiktligt hade lett judarna på villovägar genom att uppmuntra dem att packa sina tillhörigheter för att ge dem hopp om ett fortsatt liv i frihet.

Jag citerar flertalet av våra konfirmander när jag skriver ”Det är helt sjukt, hur

Koncentrationsläger: *Ovan: En vägg med foton på fångarna. Med information när de föddes, deporterades och dog.*
Nedan: Konfirmander och ledare från Lindberga församling på väg in i Auschwitz.

Minnen: *Resesällskapet är samlat vid sista stoppet på vägen hem efter resan som ger minnen för livet.*

En resa vi alltid kommer minnas om en historia vi aldrig får glömma.

kan man göra så här mot barn?" Det som väckte den starka reaktionen är ett par barnskor som står väl frontade i en monter där det ligger ett helt berg utav skor. Skor som har ägts av någon, skor som har blivit tagna från en individ för att den tillhörde fel folkgrupp.

Ondskan

Ondskan gjorde sig påmind flera gånger i Auschwitz när vår guide berättade om flera livsöden, både fångar men även de som jobbade som soldater. Guiden berättade om en av de SS soldater som jobbade på Auschwitz. Denne soldat hade ofta med sin dotter till jobbet, men dottern fick inte följa med in i lägret utan var på utsidan och lekte med andra soldater under tiden som han arbetade. Hans arbetsuppgift var att avrätta fångar genom att skjuta dem. Och efter avslutad arbetsuppgift tog han alltid med sin dotter in till staden för att äta glass. Det blev en historia som hos ungdomarna väckte både ilska och irritation, men samtidigt en stor omsorg om den lilla flickan.

Några av de skor som nazisterna tog från judarna.

Ljuset lyser i mörkret

Besöket på Birkenau var svårare för ungdomarna att ta in, då det mest var ruiner och öppna ytor. Men i samtal med dem efter så förstår jag att intrycken av besöken på Auschwitz kom senare, när de kommit hem och fick distans och möjlighet att återberätta vad de hade upplevt. Inne på Birkenau samlades vi i grupp där tågen stannade när det hade kört igenom dödsporten där de som ankommit fick veta om de skulle gå höger eller vänster. Vi gick gemensamt vänster, mot gaskamrarna som nu mera består utav ruiner. Där blev vi stående en lång stund, det var svårt för alla att förstå, att så mycket ondska hade utspelats på just den plats där vi nu stod.

Det kom att bli en resa som handlade om ondskan i världen och de människor som inte släppte hoppet om en ljusare framtid.

"Ljuset lyser i mörkret, och mörkret har inte övervunnit det." Joh 1:5

Text och foto: Malin Magnusson
Församlingspedagog, Lindberga församling

Sånger: *Ida Gillner och Camilla Åström spelade klezmer-musik när förintelsens minnesdag uppmärksammades i Lindberga församling.*

Vemod och glädje dansar tillsammans

– Tack för att vi är inbjudna denna viktiga dag, förintelsens minnesdag, säger Ida Gillner.

Hon spelar sopransaxofon och Camilla Åström spelar på dragspel på lunchkonserten som är en del av dagens program i Lindberga församling. Det inleds med frukost och föredrag och avslutas med en föreläsning i Lindbergs kyrka, och nu mitt på dagen som känns som en strålande vårdag fast det är slutet av januari är det lunchkonsert.

– Man kan minnas på olika sätt. Musiken är ett sätt att minnas genom toner och berättelser. Det som har hänt lär oss om det som händer. Vi kan inte ta demokrati för givet. Vi måste välja kärleken och medmänskligheten varje dag, säger Ida innan de spelar nästa låt.

Östeuropeisk genre

Ida reciterar en text och Camilla lägger en stilla bakgrund på dragspelet. När reciterandet övergår i sång blir dragspelstonerna mer lekfulla. Sopransaxofonens toner tar sångens plats och det blir som en vemodig lek, eller kanske som en vördnadsfull glad dans på en kyrkogård.

De spelar klezmer-musik och det är en musik med många sidor. Musiken är en östeuropeisk judisk genre som ofta spelas vid fest och bröllop samtidigt som den har djupa rötter i förföljelsen och sorgen.

– Det är som någon har sagt: Klezmer är som att gråta med ena ögat och samtidigt skratta med det andra, säger Ida i ett mellanprat.

Minns och ser framåt

Musiken är ljus och glad även i de fall då texten handlar om sorg, saknad och död. Mellanpratet ger djup och mening åt det hela. Vi minns förintelsens offer och berättelserna om kärlek och självuppoffring i andra världskrigets getton och koncentrationsläger visar vägen. Vemodet och glädjen möts i tonerna och ger hopp.

Dragspelet och saxofonen turas om att leda dansen och ofta förenas de och dansar fram på historiens sorgdränkta kullar. Det är berättelser fulla av död och smärta, men låter vi fötterna fastna i gravar kan vi aldrig lysa och med kärlek besegra mörkret och ondskan. Tonernas sorg och dans hjälper oss att ha med glädjen utan att glömma.

Nyfiken: *Öppet hus med vuxen-barn-grupp i Träslövs församling, ett bra tillfälle att pröva och upptäcka nytt. Vincent prövar kikaren han har hittat.*

Öppet och fritt

Barnen leker stilla i de olika delarna av rummet och de vuxna pratar med varandra när de hamnar tillräckligt nära. Ett samtal avbryts när ett barn säger till sin mamma att han vill rita.

Sissi Folkesson är församlingspedagog i Träslövs församling och ansvarig för Vuxen-barn-grupperna. Hon hör barnets önskan och plockar fram papper, kritor och tuschpennor. Fler barn samlas vid bordet och skapandet fortsätter i fler former.

En mamma till kommer in rummet med två barn, säger hej till dem som är där och ganska snart är hon och de två barnen involverade i lek på golvet. Ena barnet fastnar stenhårt vid bilarna och brandstationen, det andra barnet sätter igång med ett spel tillsammans med mamman. De hittar bokstäver som de lägger på rätt plats.

Drop in och öppen starttid passar många med småbarn väldigt bra. En del barn, som en flicka som är där med farmor och farfar, vaknar tidigt och vill leka med en gång, andra är lite långsammare på morgonen. Ingen behöver känna att de kommer sent, lek och pyssel finns där och är redo när de kommer.

Skapar och leker

Vid ritbordet blir det tillverkning av ljusstakar som tänds vid andakten som senare ska avsluta fredagsförmiddagen i Träslövs församlingsgård.

Två ljuskäglor flaxar plötsligt omkring på väggarna och stannar först när de hamnar i ansiktet på barnet som är den lycklige upphittaren av de två ficklamporna.

Efter fikat, eller mellanmålet, samlas alla i ett annat rum och den avslutande sångstunden börjar. Efter några sånger plockas ljuslyktorna som barnen har gjort fram. Några barn har gjort ljuslyktor tidigare och letar upp rätt lykta i fönstret där de står samlade. Ljusen tänds, Sissi berättar om hur Gud vill och kan fylla oss med liv på samma sätt som en ballong. Ballongen som blir uppblåst är en fin illustration och barnen ser fram emot att få sina egna ballonger efter andakten. Ett barn vill ta med ballongen utan att blåsa upp den. Han säger att han nog kan göra det själv när de har kommit hem.

Se
leta
lyssna
och berätta

FÄRGSPRAKANDE: *Fönstren är en sak, ljuset som ibland går att skåda på altaruppsatsens baksida är en annan. Kanske är det så fantastiskt för att det är svårt att upptäcka och fånga.*

Jag har sett ljuset, eller i varje fall det färgsprakande skådespelet. Det är kanske det vackraste jag fått se i Varbergs kyrka.

En dag i fikarummet visade vår städerska Erna Sigurdardottir en bild i sin telefon och frågade om jag kunde gissa vad det var. Färgerna var underbara men jag hade inte minsta aning om vad det var för något. Hon berättade att det var mönstret som bildades på baksidan av altaruppsatsen längst fram i Varbergs kyrka när solen skiner genom förstret där.

Syns bara ibland

När jag var i kyrkan vid ett senare tillfälle hade jag den stora lyckan att få se det själv. Så fint. Det handlar om att fånga möjligheten när den finns för det är absolut inte möjligt jämt. Framför allt inte under en sådan här grå och mörk vinter vi nu har upplevt i Varberg. Solen måste skina och den lyser bara från rätt håll på morgonen. Kanske går det inte alls att uppleva när solen har sin korta bana på himlen. Jag har försökt att få se och fotografera färgprakten under de senaste månaderna utan att lyckas, därför får ni nöja er med en bild på själva fönstret som tillsammans med solen skapar det sällsynta skådespelet.

Vi väljer vad vi vill se

Många saker får vi syn på först när någon annan gör oss uppmärksamma på dem och om vi sen letar på rätt plats och vid rätt tillfälle. Det är du och jag som kan välja att lyssna och försöka se. Oavsett om det handlar om färgsprakande vackra saker eller förföljelse, förtryck och mobbning, som vi kanske hellre väljer att blunda för. Valet att berätta för andra gör vi också själva. En del saker är det helt förståeligt att vi inte avslöjar, för vem vill att alla ska hitta det perfekta svampstället, men en del annat borde vi sprida.

Annat för den som letar

Några andra detaljer i Varbergs kyrka som du kanske inte uppmärksammat är den decimeterstora färgfläcken på väggen innanför huvudentrén eller dess partner på väggen i hörnet vid bokbordet längst bak i kyrkan. Det är ytor som visar hur kyrkan var målad en gång i tiden. Eller nästa gång du är i närheten av kyrkan, titta in och fundera lite på figurerna som pryder dopfunten. Hur tänkte de på 1600-talet när de gjorde dem?

Kent Pettersson
Kommunikatör
Varbergs församling

Att se och våga berätta

Först kommer det väldigt korrekta svaret, som hämtat från en handlingsplan mot mobbning och vad det är.

– Negativ särbehandling.

– När någon behandlas illa.

De tio ungdomarna sitter och halvligger i soffan och blir som en rappande talkör när de kommer igång.

– Utfrysning!

– Det måste pågå under lång tid.

– Det kan ju vara mobbning inom olika sammanhang och på olika sätt.

Det blir tystare i ungdomsrummet i Träslövs församlingsgård när Arvid formulerar en lite längre tanke om hur han resonerar när han hör vad andra gör.

– Ofta har man inte med det att göra. Om det är någon man inte känner. Det har ju inte jag med att göra, säger Arvid.

Det där var en åsikt som inte alla andra håller med om.

– Om du ser att det verkligen är mobbing, då går du väl in och bryter, säger Zella och Arvid nickar instämmande.

– Det är väldigt mycket skit som sker, säger Alice.

– Men man vet ju inte om de bara skojar, infliker Arvid.

– Om det är någon jag känner, då protesterar jag, säger Zella.

Givetvis är det ingen som vill att mobbning ska pågå, men samtidigt är det inte helt enkelt det här med att säga ifrån och protestera.

– Jag kan vara rädd att det ska vändas mot mig själv, säger Arvid.

– Känner man att det finns en risk att säga emot, då tiger man, säger Elvis.

Samtalet blir lite teoretiskt för ingen kommer direkt på att de har sett någon som mobbas.

– Man letar ju inte direkt efter det, säger Elvis

– Man vill ju se det positiva som sker, fyller Alice i.

Vad kan vi göra?

En del pratar mer än andra. Kanske för att de är lite äldre, eller bara för att de är snabbare att formulera sig och mer vana vid att ta plats. Samtalet fortsätter om det här med hur man kan göra och vad de skulle kunna göra om de ser något. Eller vad skulle Jesus ha gjort om han såg att någon blev mobbad?

– Han skulle hjälpa honom, säger Filippa.

Vad kan vi göra för att hjälpa då?

– Det beror på hur allvarligt det är. Om det är riktigt allvarligt, då går man och säger till någon vuxen, säger Alice.

– Ja, märker man att det är riktigt illa så gör man något åt det, säger Filippa.

Filippa och Alice lutar sig mot varandra där de halvligger i soffan. De sitter tillsammans och fyller i varandras tankar flera gånger under samtalet.

Rädslan att säga ifrån och själv bli utsatt kommer upp i samtalet igen. Det är ju inte heller så enkelt att veta vad som pågår. Mobbning sker ju ofta diskret när ingen annan ser. Och det vi ser kanske inte alls handlar om mobbning.

– Vissa personer använder tuffa ord och skämt som är ganska hårda. Det handlar inte alls om mobbing eller att reta någon, säger Arvid.

Här protesterar Alice.

– Man vet ju inte om den andre tar illa vid sig eller inte.

Empati och förlåtelse

En ny tråd kommer upp i samtalet. De är överens att om de inser att de säger saker som sårar någon så måste man stoppa sig själv och säga förlåt. Eller se till att resten av kompisgänget slutar om de har kommit in på ett spår som sårar någon. Men åter igen. Vi kan inte veta vad som sårar och hur gör vi då?

– Man kan kontrollera lite efteråt hur dom tog det, föreslår Filippa.

– Man kan tänka sig in i den andres situation och försöka förstå hur den känner, säger Zella.

Ett tredje förslag kommer från Selma som är inne på temat att se och höra vad som pågår.

– Vi kan försöka leva i nuet och vara mer uppmärksamma på det som händer.

Prövar: *Några av ungdomarna i Träslövs församling funderar på hur det funkar med mobbning. Ett sätt att lära sig att se är att försöka känna med andra.*
På bilden från vänster: Nathalie, Nils, Arvid, Elvis, Zella, Alvina, Filippa, Selma, Alice och Linnéa.

Flykting och skräddare

Hawa har ställt ut symaskinen utanför sitt hem. Då blir det lättare att ta upp beställningar på skoluniformer. Pengarna hon får in är ett välkommet tillskott till familjen med sex barn.

Utbildad: *Svenska kyrkan är med och stöder ett projekt som hjälper människor att få ett sätt att försörja sig. Hawa gick skräddarutbildningen och lärde sig bland annat att läsa, skriva och sy.*

Hawa är 26 år och har gått skräddarutbildningen som Svenska kyrkan stöder genom LWF. Hon bor i flyktinglägret Batil i en hydda bestående av lera och trä som familjen byggt själva. Hon har bott i Batil sedan några år tillbaka, då hon flydde ifrån Blue Nile i Sudan.

Farliga gränsområden

När Sydsudan bildades 2011 var det flera gränsområden vars linjer inte fastställdes. I dessa områden, bland dem Blue Nile, uppstod strider som tvingade människor att fly. På grund av gerillaverksamheten tillåter Sudan inte heller humanitär hjälp till dessa områden.

Hawa blev gift som 15-åring. Idag har hon sex barn att försörja, den yngsta bara fem månader gammal. Innan hon gick skräddarutbildningen var hon som de flesta andra i lägret, beroende av FN:s matransoner. Familjen är fortfarande beroende av dessa, men idag ger pengarna hon tjänar på att sy och sälja kläder ett välkommet tillskott. För de pengarna kan hon köpa det hon behöver som inte ingår i matransonerna. Familjen klarar sig bättre eftersom hon också slipper byta ransonerna mot annat vilket annars är vanligt.

Om skräddarutbildningen

- Hittills har 35 personer gått utbildningen.
- Utbildningen pågår i 18 månader.
- Hittills i år har projektet genererat 6195 skoluniformer.
- Målet är att få yrkesutbildningarna certifierade så att de som gått kursen senare kan söka arbete som skräddare var som helst.
- I flyktinglägret Batil bor det cirka 43 200 flyktingar.

Projektet gav henne nya möjligheter

– Genom projektet har jag lärt mig läsa, räkna, sy och nu har jag en liten verksamhet som stärker familjens ekonomi, säger hon.

Hawa hade tur som fick gå utbildningen. Den är hett eftertraktad i lägret. Ett byråd bestående av religiösa ledare och andra samhällsaktörer, bestämmer vilka som får gå utbildningen. Deras beslut är baserade på vilka som har

störst behov. Nu bedriver Hawa en egen verksamhet där hon syr skoluniformer som hon säljer. Projektet tillhandahåller symaskinen, som hon delar med tre andra kvinnor, och förser också kvinnorna med allt material de behöver.

Syr kläder till sig själv och andra

Skoluniformerna säljer hon för 100 sudanesiska pund (cirka 8 kr) per plagg. Hon syr också kläder till sig själv, sin familj och släktingar. Symaskinen har hon ställt på ett bord utanför sitt hus, så att hon ska synas.

– Då kan folk beställa av mig när de går förbi.

Många vill gå de olika kurserna

Alla som går skräddarutbildningen får först gå en kurs där de lär sig att läsa och räkna så att de kan mäta upp tyg till exempel. Dessutom behöver de kunna läsa och skriva för att senare sköta en verksamhet. Viljan att lära sig att läsa är så stor bland de vuxna i lägret att denna kurs ofta har dubbelt så många deltagare än de som ska gå skräddarutbildningen. Stoltheten som kvinnorna känner när de kan skriva sitt namn istället för att sätta ett tumavtryck är enorm.

– Många vuxna har helt enkelt aldrig fått tillgång till någon sorts utbildning över huvud taget. Därför är det här värt mycket. De får dessutom lära sig lite engelska på dessa kurser, vilket är väldigt populärt, säger Else Berglund, ansvarig för Svenska kyrkans flyktinginsatser i östra Afrika.

Text: Anna Jonasson
Svenska kyrkans internationella arbete
Foto: Magnus Aronson /Ikon

Lindberga församling

Söndag 4 mars, 3 i fastan
9:30 Högmässa, Lindberg
11:00 Gudstjänst, Valinge
18:00 Passionsgudstjänst 3, Torpa
Charlott Polson, se musiksidan

Söndag 11 mars, midfastosöndagen
9:30 Högmässa, Torpa
11:00 Gudstjänst, Stamnared
18:00 Passionsgudstjänst 4, Valinge

Söndag 18 mars, Jungfru Marie beb
9:30 Högmässa, Stamnared
11.00 SOS Gudstjänst, Torpa
Barnkör, se musiksidan
18:00 Sinnesrogudstjänst, Lindberg
Lindbergakören

Söndag 25 mars, palmsöndagen
9:30 Högmässa, Valinge
11:00 SOS Gudstjänst, Lindberg
Barnkörer
18:00 Passionsgudstjänst 5 och 6
Stamnared

Torsdag 29 mars, skärtorsdagen
18:00 Högmässa, Lindberg
18:00 Högmässa, Valinge

Fredag 30 mars, långfredagen
9:30 Långfredagsgudstjänst, Torpa
9:30 Långfredagsgudstjänst, Stamnared
11:00 Långfredagsgudstjänst, Valinge
16:00 Långfredagsgudstjänst, Lindberg
”7 ord”, se musiksidan

Söndag 1 april, påskdagen
11:00 Sammanlyst högmässa, Valinge
Ungdomskören

Måndag 2 april, annandag påsk
13:00 Emmausvandring, Stamnared
Start vid bygdegården
Med avslutande mässa 15:00

Söndag 8 april, 2 i påsktiden
9:30 Högmässa, Lindberg
11:00 Gudstjänst, Valinge
18:00 Kvällsgudstjänst, Torpa
Lindbergakören

Söndag 15 april, 3 i påsktiden
9:30 Högmässa, Torpa
11:00 SOS Gudstjänst, Stamnared
18:00 Sinnesrogudstjänst, Valinge
Mattias Heljebäck, sång

Söndag 22 april, 4 i påsktiden
9:30 Högmässa, Stamnared
11:00 Gudstjänst, Torpa
18:00 Kvällsgudstjänst, Lindberg
Calle Karlsson, sång

Söndag 29 april, 5 i påsktiden
9:30 Högmässa, Valinge
11:00 Gudstjänst, Lindberg
18:00 Kvällsgudstjänst, Stamnared

Söndag 6 maj, bönsöndagen
9:30 Högmässa, Lindberg
11:00 SOS Gudstjänst, Valinge
18:00 Sinnesrogudstjänst, Torpa

orsdag 10 maj, Kristi himmelsfärds dag
8:00 Gökotta, Bregottkullen, Grunnarp
11:00 Gudstjänst, Lindberg

Söndag 13 maj, söndag före pingst
9:30 Barnens högmässa, Stamnared
11:00 Gudstjänst, Torpa
18:00 Kvällsgudstjänst, Lindberg

Lördag 19 maj
11:00 Konfirmation, Lindberg
Blå grupp

Söndag 20 maj, pingstdagen
9:30 Högmässa, Valinge
11:00 Konfirmation, Lindberg
Lila grupp
18:00 Kvällsgudstjänst, Stamnared

Lördag 26 maj
11:00 Konfirmation, Lindberg
Grön grupp

Söndag 27 maj, Heliga trefaldighets dag
9:30 Högmässa, Torpa
11:00 Gudstjänst, Valinge
18:00 Kvällsgudstjänst, Lindberg

Söndag 3 juni, 1 e trefaldighet
9:30 Högmässa, Stamnared
11:00 Gudstjänst, Lindberg
18:00 Kvällsgudstjänst, Torpa

Så här brukar vi fira gudstjänst på söndagarna i Lindberga församling:
SOS Gudstjänst=Gudstjänst för små och stora
9:30 Församlingens söndagliga högmässa. Vi delar nattvardens gemenskap och fördjupar oss i dagens texter.
11:00 Vi firar gudstjänst i en enkel form, där det är lätt även för barn att delta. Församlingens dop sker ofta i denna gudstjänst.
18:00 En kvällsgudstjänst som oftast går i musikens eller stillhetens tecken.

Söndag 10 juni, 2 e trefaldighet

9:30 Högmässa, Valinge
11:00 Gudstjänst, Torpa
18:00 Kvällsgudstjänst, Stamnared

Söndag 17 juni, 3 e trefaldighet

9:30 Högmässa, Lindberg
11:00 Gudstjänst, Stamnared
18:00 Friluftsgudstjänst, Tiondeboden Valinge

Vardagsgudstjänster

Tisdag

11:00 Gudstjänst/Mässa på Lindgården

Första onsdagen i månaden

9:00 Morgonmässa, Lindbergs kyrka

Messy Church

En annorlunda gudstjänstform mitt i vardagen. Vi börjar kvällen med att äta och utifrån ett valt tema blir det pyssel, aktivitet och sånger. Därefter avslutar vi med en kort andakt.
Onsdagar 7 mars, 4 april och 2 maj i Vårt Hus i Trönninge

Tillsammans med soppa

Kom in och ät varm soppa, bröd, kaffe och kaka i glad gemenskap.
Om du har lust kan du stanna och lyssna på ett föredrag eller delta i en aktivitet.
Torsdag 15 mars är det Påskpyssel
Torsdag 19 april kommer ”Duo Lars” som spelar och sjunger för oss.
Torsdagar 12:00-14:30 i Vårt Hus i Trönninge

Sinnesrogudstjänst

En kvällsgudstjänst med bön, ljuständning och mycket musik där du får vara i ro och stillhet.
Söndagar 18:00
18 mars i Lindbergs kyrka
15 april i Valinge kyrka
6 maj i Torpa kyrka

Passionsgudstjänster

I samtal om ordet passion i kyrkan tänker man i första hand på Jesu lidande och berättelsen om hans vandring till korset på långfredagen.
Välkommen att följa med i text och känsla genom Stilla veckan.
Söndagar 18:00
4 mars i Torpa kyrka
11 mars i Valinge kyrka
25 mars i Stamnareds kyrka

Brödförsäljning

Till förmån för fastekampanjen har vi brödförsäljning efter samtliga gudstjänster denna dag. Vi tar tacksamt emot bröd om man vill bidra till detta veckan före eller direkt vid gudstjänsten. Se gudstjänstsidan
Söndag 11 mars

Mer information

För information om terminsstarter och verksamheter se www.svenskakyrkan.se/lindberga

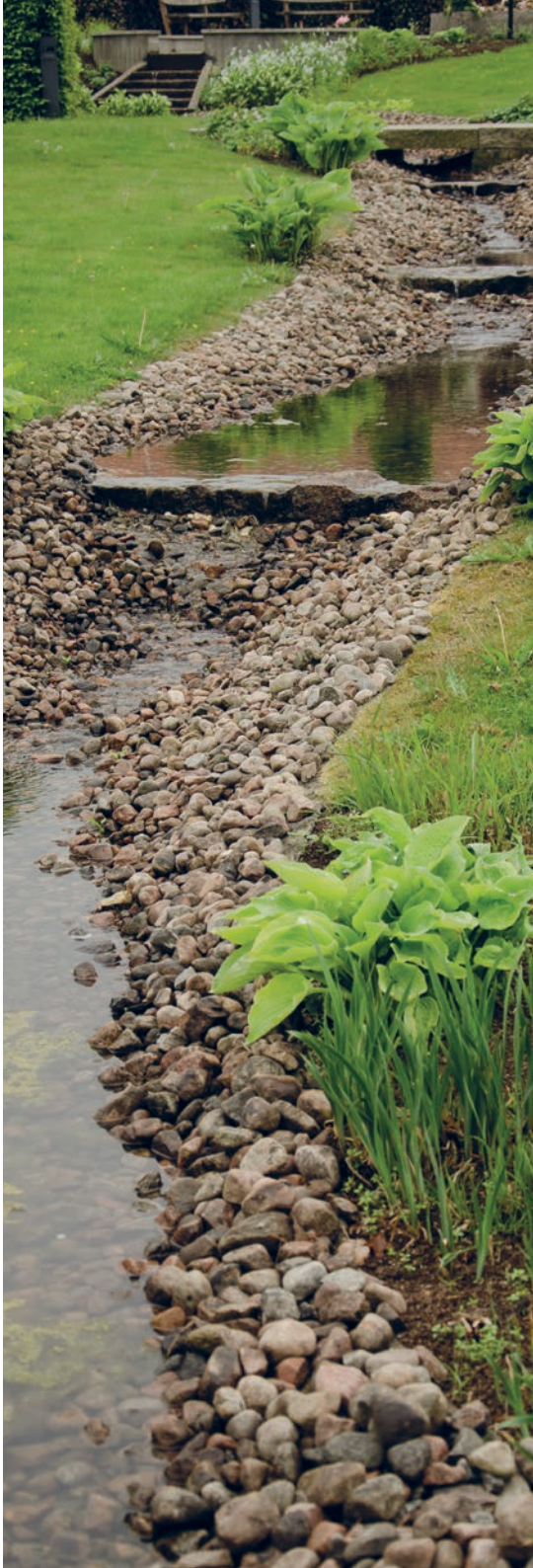

Träslövs församling

Söndag 4 mars, 3 i fastan
10:00 Mässa med Frälsarkransen, Träslöv
10:00 Gudstjänst, Träslövsläge
Sångfåglarna och Korallerna

Söndag 11 mars, midfastosöndagen
10:00 Gudstjänst med Frälsarkransen
Kyrkokören, Träslöv
10:00 Högmässa, Träslövsläge

Söndag 18 mars, Jungfru Marie beb
10:00 Mässa med Frälsarkransen, Träslöv
10:00 Gudstjänst, Träslövsläge
16:00 Messy Church, Träslöv

Söndag 25 mars, palmsöndagen
10:00 Gudstjänst med Frälsarkransen
Träslöv
10:00 Högmässa, Träslövsläge
Sångfåglarna och Korallerna
17:00 Musikgudstjänst, se musikuppslaget

Stilla veckan 26-28 mars
18:30 Passionsgudstjänst med musik
Träslövsläge

Torsdag 29 mars, skärtorsdagen
18:30 Skärtorsdagsmässa, Träslöv
18:30 Skärtorsdagsmässa, Träslövsläge

Fredag 30 mars, långfredagen
10:00 Gudstjänst med Frälsarkransen
Träslöv
10:00 Gudstjänst, Träslövsläge
Kyrkokören

Söndag 1 april, påskdagen
10:00 Mässa med Frälsarkransen, Träslöv
Kyrkokören
10:00 Högmässa, Träslövsläge
Octava Gospel

Måndag 2 april, annandag påsk
11:00 Ekumenisk gudstjänst
Varbergs kyrka

Söndag 8 april, 2 i påsktiden
10:00 Gudstjänst med Frälsarkransen
Träslöv
10:00 Högmässa, Träslövsläge

Onsdag 11 april
17:00 Messy Church, Träslövsläge

Söndag 15 april, 3 i påsktiden
10:00 Mässa med Frälsarkransen, Träslöv
10:00 Gudstjänst, Träslövsläge

Söndag 22 april, 4 i påsktiden
10:00 Gudstjänst med Frälsarkransen
Träslöv
10:00 Högmässa, Träslövsläge
Sångfåglarna och Korallerna

Söndag 29 april, 5 i påsktiden
10:00 Mässa med Frälsarkransen, Träslöv
10:00 Gudstjänst, Träslövsläge

Söndag 6 maj, bönsöndagen
10:00 Gudstjänst med Frälsarkransen
Octava Gospel, Träslöv
10:00 Högmässa, Träslövsläge

Torsdag 10 maj, Kristi himmelsfärds dag
8:00 Gökotta, Johns kulle, Träslöv
10:00 Högmässa, Träslövsläge

Lördag 12 maj
10:00 Konfirmation, Träslövsläge
13:30 Konfirmation, Träslövsläge

Söndag 13 maj, söndag före pingst
10:00 Mässa med Frälsarkransen, Träslöv
10:00 Gudstjänst, Träslövsläge

Lördag 19 maj
10:00 Konfirmation, Träslöv
13:30 Konfirmation, Träslöv

Söndag 20 maj, pingstdagen
10:00 Gudstjänst med Frälsarkransen
Träslöv
10:00 Högmässa, Träslövsläge

Söndag 27 maj, Heliga trefaldighets dag
10:00 Gudstjänst, Träslövsläge
17:00 Musikgudstjänst, Träslöv
Kyrkokören

Söndag 3 juni, 1 e trefaldighet
10:00 Gudstjänst med Frälsarkransen
Träslöv
10:00 Högmässa, Träslövsläge
13:00 Äventyrsdag, Träslöv

Söndag 10 juni, 2 e trefaldighet
10:00 Gudstjänst, Träslövsläge
14:00 Friluftsgudstjänst, Smedjan, Träslöv

Söndag 17 juni, 3 e trefaldighet
10:00 Gudstjänst med Frälsarkransen
Träslöv
10:00 Högmässa, Träslövsläge

Vardagsgudstjänster

Jämna onsdagar
8.00 Morgonmässa, Träslövs kyrka
14:30 Kort veckogudstjänst, Träslövsläge
servicehus Storgatan 44

Söndagsskola i Träslövsläge

Vid varje gudstjänst som är 10:00.

Kyrkkaffe

Varje söndag serveras kyrkkaffe efter gudstjänsterna 10:00 i båda kyrkorna.

Kyrktaxi
Du vet väl om att du kan ta kyrktaxi till gudstjänster i kyrkan och i Servicehuset, om du har svårt att ta dig dit på annat sätt? Så här gör du: Du ringer Taxi Varberg 0340-165 00. Beställ gärna på lördagen. Till chauffören uppger du ditt födelsenummer (ha legitimation i beredskap). Du behöver inte betala. Församlingen får räkning från taxi.

En eftermiddag för Svenska kyrkans internationella arbete
Till förmån för årets fasteinsamling Träslövsläge församlingshem lördag 17 mars 14:00-16:00. Brödförsäljning och lotterier. Vi tar tacksamt emot hembakat bröd till försäljningen. Servering av kaffe/saft och våfflor. Dragspelsmusik och allsång med Jonny Andersson från Träslövsläge. Arrangeras av Internationella gruppen i Träslövs församling.

Retreat i Träslöv
En dags retreat i Träslöv söndag 22 april. Vi börjar med gudstjänsten 10:00 och retreaten håller på hela dagen. Konstnad 100 kronor. Lunch ingår.

Allsång och lotterier
Välkomna till en eftermiddag med Träslövsläges kyrkliga sykrets i Träslövsläge församlingshem fredag 27 april 15:00. Lotteriförsäljningen börjar 14:45.

Kyrkliga sykretsen
Samlas i Träslövsläge församlingshem 14:30 onsdagarna 14 mars och 11 april. För mer information kontakta Kalle Svensson 0340-20 10 33.

Måndagsträffen
Måndagar 14:30-16:00 i Träslövs församlingsgård. Vi dricker eftermiddagskaffe tillsammans och vid några tillfällen under våren har vi någon form av program.

5 mars	Bilder från 30-talet
19 mars	Country & Rock'n roll –för alla åldrar
9 april	Sjöstjärnorna
23 april	Tommy och Martin

Messy Church
Gemenskap, workshops, musik, bön, Jesus och lagad mat. Gratis och serverat, för hela familjen.
Träslövs församlingsgård söndag 18 mars 16:00 och Träslövsläges församlingshem onsdag 11 april 17:00
Äventyrsdagen 3 juni 13:00 i Träslöv

Middagsbön och torsdagssoppa
Varje torsdag till och med 24 maj (ej 10 maj). Sopplunchen inleds med middagsbön i Träslövsläge kyrka 11:30 därefter serveras soppa 11:45-13:00 i församlingshemmet.

Skjuts till kyrkogården i Träslöv
Varje torsdag från och med 8 mars till och med 21 juni (ej 10 maj).
Första turen går från Träslövsläges församlingshem 10:00.
För mer information ring diakon Marianne Klintenberg 0340-20 10 35.

Bibelstudium
Öppen för alla. Träslövsläges församlingshem följande söndagar 19:00
25/3, 29/4, 27/5 och 24/6. Ledare är Kalle Svensson 0340-20 10 33

Barn- och ungdomsverksamheten
Eventuella förändringar, se hemsidan.

Träslövs församlingsgård
Öppet hus, Vuxen-barn-grupp
Måndag och fredag 9:30-11:30
After School (årskurs 1-4)
fredag 15:00-17:00
Preteen (årskurs 5-7)
Fredag jämn vecka 17:00-19:00
Thank God it's Tuesday (14+)
Tisdag jämn vecka 17:30-19:30

Träslövsläge församlingshem
Öppet hus, Vuxen-barn-grupp
Tisdag 9:30-11:30
Torsdag 13:30-15:30
Kidz (4-6 år) tisdag 13:30-15:30
After School (årskurs 1-4)
Tisdag 15:30-17:30
Thank God it's Tuesday (14+)
Tisdag ojämn vecka 17:30-19:30

Körverksamhet
Octava Gospel onsdagar 18:30–20:45 i Träslövs församlingsgård

Sångfåglarna 5-7 år torsdag 16:00-16:45
Korallerna 8-12 år torsdag 17:00-18:00
Kristallerna 15- år måndag 14:45-16:15
Träslövsläge församlingshem

Kyrkokören i torsdagar 19:00-21:00 i Träslövsläge församlingshem.

Varbergs församling

Söndag 4 mars, 3 i fastan
11:00 Högmässa, Varberg
11:00 Familjegudstjänst, Sollyckan
Lilla barnkören, kyrklunch
17:00 Lovsångsmässa, Varberg

Söndag 11 mars, midfastosöndagen
11:00 Högmässa, Varberg
Varbergs Student&Ungdomskör
11:00 Gospelmässa, Sollyckan
Gospelkörprojektet
17:00 Lovsångsmässa, Varberg
Apelvikshöjds kyrkorkör

Söndag 18 mars, Jungfru Marie beb
11:00 Högmässa, Varberg
11:00 Högmässa, Sollyckan
17:00 Sinnesromässa, Varberg
Damkör ur Varbergs Motettkör

Söndag 25 mars, palmsöndagen
11:00 Högmässa, Varberg
Carolikören
11:00 Familjegudstjänst, Sollyckan
Stora och lilla barnkören
Lunch efter gudstjänsten
17:00 Lovsångsmässa, Varberg
Varberg Gospel
18:00 Kvällsmässa, Sollyckan
Dramatiserad läsning av
passionsberättelsen

Stilla veckan, måndag 26-onsdag 28 mars
8:30 Mässa, Varberg
12:05 Middagsbön, Varberg
18:00 Passionsandakt, Varberg
Med musik, se musikuppslaget

Torsdag 29 mars, skärtorsdagen
18:00 Skärtorsdagsmässa, Varberg
18:30 Skärtorsdagsmässa, Sollyckan

Fredag 30 mars, långfredagen
11:00 Långfredagsgudstjänst, Varberg
15:00 Inför Jesu kors, Sollyckan
17:00 Lukaspassionen, Varberg
Se musikuppslaget

Lördag 31 mars, påskafton
23:00 Påsknattsmässa, Sollyckan
Ungdomskören

Söndag 1 april, påskdagen
11:00 Högmässa, Varberg
Varbergs Motettkör
11:00 Högmässa, Sollyckan
Körgrupp
Påsklunch

Måndag 2 april, annandag påsk
11:00 Ekumenisk gudstjänst, Varberg
17:00 Emmausmässa, Varberg

Söndag 8 april, 2 i påsktiden
11:00 Högmässa, Varberg
Apelvikshöjds kyrkokör
11:00 Högmässa, Sollyckan
17:00 Lovsångsmässa, Varberg

Söndag 15 april, 3 i påsktiden
11:00 Högmässa, Varberg
Kör från Värmdö
11:00 Stilla mässa, Sollyckan
17:00 Lovsångsmässa, Varberg
18:00 Oaskväll, Sollyckan

Söndag 22 april, 4 i påsktiden
11:00 Högmässa, Varberg
Damkör ur Varbergs Motettkör
11:00 Familjegudstjänst, Sollyckan
Stora och lilla barnkören
Grillning
17:00 Sinnesromässa, Varberg

Söndag 29 april, 5 i påsktiden
11:00 Högmässa, Varberg
Varbergs Kvartettsällskap
11:00 Högmässa, Sollyckan
17:00 Lovsångsmässa, Varberg
Young Voices

Söndag 6 maj, bönsöndagen
11:00 Högmässa, Varberg
11:00 Högmässa, Sollyckan
17:00 Lovsångsmässa, Varberg
Apelvikshöjds stråkensemble

Torsdag 10 maj, Kristi himmelsfärds dag
10:00 Utegudstjänst, Åkulla
11:00 Högmässa, Varberg

Söndag 13 maj, söndag före pingst
11:00 Högmässa, Varberg
Varbergs Motettkör
11:00 Högmässa, Sollyckan
17:00 Lovsångsmässa, Varberg

Lördag 19 maj, pingstafton
13:00 Konfirmation, Varberg
Terminskonfirmanderna

Söndag 20 maj, pingstdagen
11:00 Högmässa, Varberg
Apelvikshöjds kyrkokör
11:00 Högmässa, Sollyckan
Konfirmanderna medverkar
17:00 Sinnesromässa, Varberg

Måndag 21 maj, annandag pingst
19:00 Utegudstjänst, Subbe fyr

Söndag 27 maj, Heliga trefaldighets dag
11:00 Högmässa, Varberg
Kören Vocalis från Oscar Fredriks kyrka i Göteborg
11:00 Högmässa, Sollyckan
17:00 Lovsångsmässa, Varberg
Stråkkvartett

Söndag 3 juni, 1 e trefaldighet
11:00 Högmässa, Varberg
11:00 Högmässa, Sollyckan
17:00 Lovsångsmässa, Varberg

Söndag 10 juni, 2 e trefaldighet
11:00 Högmässa, Varberg
11:00 Ekumenisk mässa, Sollyckan
Tillsammans med Håstenskyrkan
17:00 Lovsångsmässa, Varberg

Söndag 17 juni, 3 e trefaldighet
11:00 Högmässa, Varberg
17:00 Sinnesromässa, Varberg
18:00 Lovsångsmässa, Sollyckan

Vardagsgudstjänster

Måndag
9:00 Morgonbön, Sollyckan

Tisdag, jämn vecka
18:30 Veckomässa, Sollyckan

Onsdag
12:05 Middagsön, Varberg
18:00 Taizémässa, Varberg

Torsdag
8:30 Morgonmässa, Varberg
9:00 Morgonbön, Sollyckan
15:00 Andakt/mässa, sjukhuskyrkan

Livslust

Fokus tonår: Anne-Marie Rosendahl, familjeresurs håller i kvällen.
Måndag 5 mars 18:00 i Varbergs kyrka.
Fokus relationer: Katarina Rahm, familjerådgivningen håller i kvällen.
Måndag 14 maj 18:00 i Varbergs kyrka

Kvinnofrukost

Lena Dahlberg sjunger, visar och berättar om några tavlor som hon har målat. Kostnad 70 kronor för föredrag och frukost. Anmälan senast torsdag 15 mars till varberg.forsamling@svenskakyrkan.se eller 0340-81 300.
Lördag 17 mars 9:00-12:00 i Sollyckans kyrka

Storsamling centrum

Inspiration och samtal om livet kring och i Varbergs kyrka och församlingshem. Var med och dela dina och andras tankar.
Vi bjuder på sopplunch innan samtalet.
Söndag 11 mars efter högmässan, cirka 12:30, i församlingshemmet.

Sedermåltid

Under en sedermåltid, judisk påskmåltid, som Jesus firade med sina lärjungar instiftade han nattvarden. Vår måltid blir ett bibelstudium för öga, mun och tanke.
Anmälan till Olle Philipssson, 0703-46 46 12, olle.philipsson@svenskakyrkan.se
Tisdag 27 mars 18:30 i Sollyckans kyrka

Pilgrimsvandring och utedag

5 kilometers vandring i kuperad teräng på Hiaklitten i Dagsås. Frågor och anmälan till Martina Hansson, 0340-81 331 martina.hansson@svenskakyrkan.se
Lördag 14 april 10:00-15:00

Torgmusik: En salig blandning
Boys' Voice och Don Sanders
Christina Wide, körledare, orgel
Lördag 3 mars 10:00 i Varbergs kyrka

Passionsandakt och saxofon
Vid kvällens andakt får vi även lyssna till Charlott Polson som spelar saxofon.
Söndag 4 mars 18:00 i Torpa kyrka

Vårsånger till fikat
Apelvikshöjds kyrkokör sjunger vårsånger.
Söndag 11 mars 18:30 i Varbergs församlingshem, Sveagatan 24

Orgelkonsert
Bach, Dubois, improvisation med mera
Andreas Hjalmarsson, orgel
Elisabet Willix, orgel
Lördag 17 mars 17:00 i Varbergs kyrka

Mariasånger
Vår nyaste kör, Lindbergakören, bjuder på vackra Mariasånger under gudstjänsten.
Söndag 18 mars 18:00 i Lindbergs kyrka

Bara Bach
Orgelkonsert med Jonas Roman
Lördag 24 mars 17:00 i Varbergs kyrka

Via Crusis
Passionsmusik med Vokalensemblen från Kristus Konungens kyrka under ledning av Samuel Eriksson.
Söndag 25 mars 17:00 i Träslövs kyrka

Passionsandakt med musik
Duetter ur Stabat Mater
av G B Pergolesi
Andreas Hjalmarsson
Elisabet Willix
Måndag 26 mars 18:00 i Varbergs kyrka

Passionsandakt med musik
Apelvikshöjds kyrkokör
Tisdag 27 mars 18:00 i Varbergs kyrka

Passionsandakt med musik
Apelvikshöjds Stråkensemble
Onsdag 28 mars 18:00 i Varbergs kyrka

7 ord
Ulf Nomarks komposition över Jesu sju sista ord på korset framförs av LiTo-kören med musiker och solister under ledning av Ulf och Åsa Nomark.
Långfredag 30 mars 16:00 i Lindbergs kyrka

Lukaspassionen
Musik av Rolf Martinsson, text ur Lukasevangeliet och av Göran Greider
Varbergs Motettkör,
Josefine Andersson, mezzosopran
Matts Johansson, baryton
Instrumentalister
Christina Wide, dirigent
Långfredag 30 mars 17:00
i Varbergs kyrka

Torgmusik
Leander Franke, orgel
Lördag 7 april 10:00 i Varbergs kyrka

Flygelinvigning
Musiker från Varberg inviger kyrkans Steinwayflygel.
Lördag 14 april 17:00 i Varbergs kyrka

Minikonsert med ösiga låtar
Cirka 100 barn från Varbergs kontrakts barnkörer sjunger under ledning av Jessica Nylander med musiker.
Lördag 21 april 16:00 i Lindbergs kyrka

Gemensamma klanger
Varbergs kammarkör och Helsingborgs motettkör i ett spännande körmöte.
En återträff från ett kärt möte under Varbergs Körfestival.
Musik av bland annat
Sven-David Sandström
Wilhelm Petersson-Berger
och Peteris Vasks.
Dirigenter: Ilze Stala Stegö
och Gunno Palmquist
Entré 100 kr, ej förköp
Lördag 21 april 17:00 i Varbergs kyrka

Vårkonsert
Med café och lotteri
Carolikören
Torsdagskretsen
Diakonikretsen
Torsdag 3 maj 14:00 i Varbergs församlingshem, Sveagatan 24

Torgmusik
Lerums församlings ungdomskör
Helena Granmo, dirigent
Lördag 5 maj 10:00 i Varbergs kyrka

Musik
i Lindberga, Träslöv och Varberg

Flygelkonsert: Fyrhändigt
En musikalisk resa genom tiderna
Pianisterna Sonia Jingryd och Ha Young Sul spelar fyrhändigt på den nya Steinwayflygeln.
Ur programmet:
Schuberts f-moll fantasi och Liszts ungerska rapsodi nr 2.
Lördag 19 maj 17:00
i Varbergs kyrka

Konsert med Lindbergakören
Måndag 21 maj 18:00, annandag pingst, i Lindbergs kyrka

Under jubel och sång
Körsång och orgelmusik med Träslövs kyrkokör och Samuel Eriksson.
Dirigent: Louise Muhl
Söndag 27 maj 17:00 i Träslövs kyrka

Sommarkonsert
LiTo-kören och Ensemblen Spinale Encore med musiker från Malmö operahus bjuder in till sommarkänsla.
Onsdag 6 juni 17:00 i Lindbergs kyrka

Svensk körlyrik
Varbergs Motettkör
Onsdag 6 juni 21:00 i Varbergs kyrka efter flagghalningen på torget

Torgmusik
Trio Anthem
Cirka 30 minuters musik.
Onsdag 20 juni 10:00 i Varbergs kyrka

Påskens dagar

Palmsöndagen: Jesus rider in i Jerusalem på en åsna och hälsas som Messias. Folket strör ut palmblad där han rider fram.

Skärtorsdagen: Jesus instiftar nattvarden vid sin sista måltid. Judas Iskariot avslöjar för makthavarna var Jesus finns så att han kan bli arresterad.

Långfredagen: Jesus döms till döden av den Romerske ståthållaren Pontius Pilatus, ivrigt påhejad av överstepräster och folkmassan. Jesus korsfästs på avrättningsplatsen Golgata (Skallen) utanför Jerusalem.

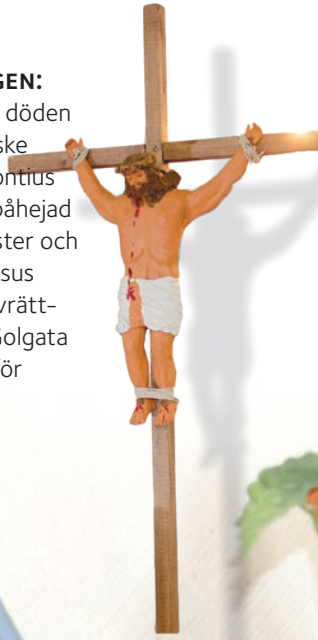

Annandag påsk: Lärjungarna möter den uppståndne Kristus.

Påskdagen: Några kvinnor finner Jesu grav tom och möter i stället Guds ängel. De är de första som får veta den glada nyheten att han har uppstått.

Påsklandskap: *Korten är från påsklandskapet i Varbergs kyrka som i år är framställt veckorna 11-16.*

Var med
En tidning för Lindberga,
Träslövs och Varbergs församlingar

Svenska kyrkan