Plats och tid	Onsdagen den 21 oktober 2026 kl 17:30 – 19:58 Stora salen, Kyrkans hus, Falkenberg
Beslutande	Markus Svensson, ordförande Ulrika Persson, vice ordförande Ellinor T Nilsson Kjell Eriksson Britt-Mari Johansson Kristin Wikström Ulla Rickardsson Jan-Erik Christensen Sven-Erik Dahlberg Håkan Eliasson Ann-Margret Kristensson Siv Nyman, tj.gör.ersättare Staffan Orrdal
Ersättare	Kent Dahlqvist Barbro Sandinge
Övriga	Ann-Marie Dannegren (t o m § 149) Håkan Widepalm, kanslichef, adjungerad Malin Svensson, sekreterare
Utses att justera	Sven-Erik Dahlberg
Justeringens plats och tid	Falkenberg den dag som framgår av vår elektroniska underskrift. §§ 144 - 163
Underskrifter	..... Markus Svensson, *ordförande* ..... Malin Svensson, *sekreterare* ..... Sven-Erik Dahlberg, *justerare*

ANSLAGSBEVIS
Protokollet är justerat. Justeringen har tillkännagivits genom anslag

Organ	Kyrkorådet
Sammanträdesdatum	2026-10-21
Datum för anslags uppsättande	2026-
Datum för anslags nedtagande	2026-
Förvaringsplats för protokollet	Förvaras digitalt. Protokollet finns tillgängligt via pastoratets hemsida.
Underskrift	**.....** Malin Svensson
Godkännande av	§§ 144 - 163

Comfact Signature Referensnummer: 387379SE

Mötets öppnande § 144

Ordföranden hälsar ledamöter, ersättare och övriga deltagare välkomna samt förklarar mötet öppnat.

Kyrkoherden inleder mötet med att läsa ur Hebreerbrevet 13 samt leder oss i bön.

_____

Upprop § 145

Upprop förrättas av sekreteraren.

_____

Val av justerare § 146

Kyrkorådet beslutar

att utse justerare Sven-Erik Dahlberg. Digital justering.

_____

Godkännande av dagordningen § 147

Ordföranden informerar att även delen gällande Taxor för uthyrning av lokaler och för jaktarrenden behöver beslutas om under paragrafen gällande Budget 2027. Ytterligare att-sats läggs därför till i beslutet.

Kent Dahlqvist anmäler information om Kyrkvinden. Han anmäler också fråga angående Nyhetsbrevet att tas upp under Övriga frågor.

Kyrkorådet beslutar

att godkänna dagordningen med nämnda tillägg.

_____

Comfact Signature Referensnummer: 387379SE

Budget 2027 § 148

Förslag till Budget 2027 anmäls enligt *bilaga 1*. Redogörelse för resultat- och balansbudget med tvåårsplan, genomgång av intäkter och kostnader för serviceverksamheten och näringsverksamheten. Budgeten är beräknad på bibehållen kyrkoavgift. Målkapitalet är oförändrat.

Som en del av beredningen har barnkonsekvensanalys upprättats, se *bilaga 2*.

Mötet ajourneras kl 18:45
Mötet återupptas kl 19:04

Ordföranden redogör för Arbetsutskottets förslag till beslut med tillägg för beslut om Taxor för uthyrning av lokaler och för jaktarrende.

Förslag till beslut:
Arbetsutskottet föreslår kyrkorådet besluta att föreslå kyrkofullmäktige besluta
att godkänna Budget 2027 med en utdebitering om 1,26 per skattekrona,
att fastställa förslaget till Budget 2027 inklusive nettokostnads-underlag om 62 814 tkr för begravningsverksamheten, samt
att anta Taxor för uthyrning av lokaler och för jaktarrende.

Kyrkorådet föreslår kyrkofullmäktige besluta

att godkänna Budget 2027 med en utdebitering om 1,26 per skattekrona,

att fastställa förslaget till Budget 2027 inklusive nettokostnads-underlag om 62 814 tkr för begravningsverksamheten, *samt*

att anta Taxor för uthyrning av lokaler samt för jaktarrende.

_____

Comfact Signature Referensnummer: 387379SE

Verksamhetsplan 2027 § 149

Redogörelse för Verksamhetsplan 2027 enligt *bilaga 3*.

Kyrkorådet beslutar

att anteckna informationen.

_____

Föregående mötes protokoll § 150

Kyrkorådets protokoll 2026-09-23 anmäls.

Kyrkorådet beslutar

att lägga protokollet till handlingarna.

_____

Arbetsutskottets protokoll § 151

Arbetsutskottets protokoll 2026-10-06 anmäls.

Kyrkorådet beslutar

att lägga protokollet till handlingarna.

_____

Kyrkogårdsutskottets protokoll § 152

Kyrkogårdsutskottets protokoll 2026-10-06 anmäls.

Kyrkorådet beslutar

att lägga protokollet till handlingarna.

_____

Comfact Signature Referensnummer: 387379SE

Församlingsrådens protokoll

§ 153

Följande församlingsrådsprotokoll anmäls.

Källsjö 2026-09-17
Morup 2026-09-29
Vessige 2026-09-29
Vinberg-Ljungby 2026-09-28
Älvsered 2026-09-23

Kyrkorådet beslutar

att lägga protokollen till handlingarna.

_____

Information

§ 154

Musikhjälpen

Den 4-6 december hålls pastoratets evenemang för Musikhjälpen på Rådhustorget i Falkenberg. Om någon i kyrkorådet önskar att delta som funktionär, så är man välkommen att kontakta kansliet.

Försäljning; Vessige prästgård

Fastighetsutskottet har tidigare beslutat om beloppsgräns för godtaget bud avseende försäljning av prästgården. Bud har inkommit från intressent. Budet var av lägre art och för att kunna godkännas behöver det till Fastighetsutskottet för beslut.

Kyrkvinden ek.för. i likvidation

Kent Dahlqvist informerar om pastoratets delägarskap i Kyrkvinden ekonomisk förening, nu i likvidation. Efter slutlig föreningsstämma har besked erhållits om utdelning, vilken blir 1 745 kr per andel. Falkenbergs pastorat innehar 262 andelar, vilket betyder ett belopp om 457 190 kr. Detta kommer att utbetalas till pastoratet under hösten.

Kyrkorådet beslutar

att anteckna informationen.

_____

Comfact Signature Referensnummer: 387379SE

Personalfrågor § 155

Kyrkoherden informerar beträffande vakanser, rekryteringar och tillsatta tjänster.

Särskilt informeras att tjänsten områdeschef för norra området är tillsatt. Sofia Östling tillträder tjänsten den 11 januari 2027.

Kyrkorådet beslutar

att anteckna informationen.

_____

Församlingsinstruktion (FIN); uppdrag och arbetsgrupp § 156

Redogörelse för ärendet samt för Arbetsutskottets förslag till beslut enligt följande;

Förslag till beslut:
Arbetsutskottet föreslår kyrkorådet besluta
att utse en arbetsgrupp för FIN med sammansättning enligt följande; kyrkoherden, två tjänstepersoner som kyrkoherden utser, Britt-Mari Johansson, Markus Jullander, Ulrika Persson och Patrik T Nilsson.

Som en del av beredningen har barnkonsekvensanalys upprättats, se *bilaga 4*.

Kyrkorådet beslutar

att utse en arbetsgrupp för FIN med sammansättning enligt följande; kyrkoherden, två tjänstepersoner som kyrkoherden utser, Britt-Mari Johansson, Markus Jullander, Ulrika Persson och Patrik T Nilsson.

_____

Comfact Signature Referensnummer: 387379SE

Lokalförsörjningsplan; fortsatt arbete

§ 157

Redogörelse för ärendet, enligt *bilaga 5*, samt för Arbetsutskottets förslag till beslut;

Förslag till beslut:
Arbetsutskottet föreslår kyrkorådet besluta
att Arbetsutskottet inledningsvis bildar en arbetsgrupp för fortsatt arbete i processen med Lokalförsörjningsplan.

Som en del av beredningen har barnkonsekvensanalys upprättats, se *bilaga 6*.

Kanslichefen redogör för underlaget, vilket är tänkta direktiv för arbetet så att mål för fastighetsbeståndet inledningsvis kan tas fram. När målen är beslutade kan sedan en reviderad Lokalförsörjningsplan arbetas fram.

Kyrkorådet beslutar

att Arbetsutskottet inledningsvis bildar en arbetsgrupp för fortsatt arbete i processen med Lokalförsörjningsplan.

_____

Nyttjanderättsavtal; Parkeringsplatser Köinge

§ 158

Redogörelse för ärendet samt för Arbetsutskottets förslag till beslut enligt *bilaga 7.*

Förslag till beslut:
Arbetsutskottet föreslår kyrkorådet besluta
att teckna nyttjanderättsavtal för upplåtelse av fyra parkeringsplatser på Köinge kyrkas parkeringsplats att nyttjas av grannfastigheten.

Kyrkorådet beslutar

att teckna nyttjanderättsavtal för upplåtelse av fyra parkeringsplatser på Köinge kyrkas parkeringsplats att nyttjas av grannfastigheten.

_____

Comfact Signature Referensnummer: 387379SE

Arbetsordning för församlingsråd; revidering

§ 159

Redogörelse för ärendet enligt samt för Arbetsutskottets förslag till beslut enligt följande;

Förslag till beslut:
Arbetsutskottet föreslår kyrkorådet besluta
att anta förslag till reviderad Arbetsordning för församlingsråd.

Förändringarna utgör kompletteringar av arbetsordningen utifrån beslut som fattats av kyrkorådet.

Kyrkorådet beslutar

att anta förslag till reviderad Arbetsordning för församlingsråd.

_____

Anmälan av delegationsbeslut

§ 160

Kyrkoherden redogör för delegationsbeslut gällande;
- *Avskrivning av fordran*

Fordringsbeloppen utgörs av kollekt som utbetalats dubbelt till två organisationer; Maskrosbarn 1 080 kr och Operation Smile 340 kr. Beslut har tagits om att inte återkräva beloppen, varför dessa fordringar avskrivits.

Kyrkorådet beslutar

att anteckna informationen.

_____

Comfact Signature Referensnummer: 387379SE

Övriga frågor § 161

Kent Dahlqvist ställer fråga om Nyhetsbrevet, vilket enligt information ska komma varje månad. Hur finns dessa tillgängliga? Nyhetsbreven skulle även finnas i kyrkorna och i församlingshemmen, vilket de inte alltid gör. Kyrkoherden tar med frågan gällande distributionen.

Kyrkorådet beslutar

att anteckna informationen.

_____

Nästa sammanträde § 162

Nästa sammanträde hålls den 10 december 2026 kl 18:30.

_____

Mötets avslutning § 163

Ordföranden tackar ledamöter och ersättare för dagens sammanträde och avslutar mötet kl 19:58.

_____

Comfact Signature Referensnummer: 387379SE



Kyrkorådets protokoll
2026-10-21, § 148, Bilaga 1

Falkenbergs pastorat

Budget *2027*

Svenska kyrkan

Comfact Signature Referensnummer: 387379SE

Innehåll

Förord	3
Kommentarer	4
Resultatbudget med tvåårsplan	7
Begravningsverksamheten	8
Balansbudget med tvåårsplan	9
Bilagor till beräkningar för budget 2027	10
Falkenbergs pastorat	11
Västra området	12
Norra området	13
Södra området	14
Östra området	15
Gemensamt pastoratet	16
Närings- och serviceverksamhet i Falkenbergs pastorat	17
Planerat fastighetsunderhåll	18
Investeringar fastighet & församlingsverksamheten	19
Underhåll begravningsverksamhet	20
Investeringar begravningsverksamheten	21
Personal	22
Gravskötselavgifter	24
Taxor för uthyrning av lokaler	26

Comfact Signature Referensnummer: 387379SE

Förord

Falkenbergs pastorats budget är mer än siffror och ekonomiska ramar. Den är ett verktyg för att förverkliga kyrkans uppdrag att vittna om Jesus Kristus i ord och handling. Genom gudstjänst, undervisning, diakoni och mission vill vi fortsätta vara en närvarande kyrka i människors vardag och i livets alla skeden.

Budgeten för Falkenbergs pastorat präglas av långsiktigt ansvarstagande, framtidstro och en fortsatt ambition att bedriva en verksamhet av hög kvalitet för pastoratets medlemmar.

För verksamhetsåret 2027 lämnar vi kyrkoavgiften oförändrad på 1,26 kronor per skattekrona. Det är ett viktigt besked som visar att pastoratet har en stabil ekonomi samtidigt som vi kan fortsätta att utveckla vår verksamhet och ta ansvar för våra byggnader och kyrkogårdar.

Under året planeras flera betydande investeringar i vårt gemensamma kulturarv. Renoveringar av Torups kyrka och Abilds kyrka genomförs, samtidigt som muren vid Vinbergs ödekyrkogård restaureras. Projekten omfattar investeringar på flera miljoner och är viktiga för att bevara våra kyrkor och kyrkogårdsmiljöer för framtida generationer. En del av kostnaderna för kyrkorenoveringarna finansieras genom kyrkoantikvarisk ersättning (KAE). För arbetet med muren vid Vinbergs ödekyrkogård avser pastoratet att söka bidrag från Länsstyrelsen men det bidraget kan tyvärr endast sökas samma år som arbetet utförs och Länsstyrelsen ger inga garantier på belopp i förväg. Med eller utan bidrag måste vi ta ansvar både här, nu och för framtiden. Vi behöver tänka både ansvarsfullt och långsiktigt!

Budgeten innehåller också en resursförstärkning inom personalområdet på 750 000 kronor. Våra medarbetare är en av pastoratets viktigaste tillgångar och förstärkningen skapar bättre förutsättningar för att möta verksamhetens behov. Genom resursförstärkningen kan vi fortsätta utveckla pastoratets arbete enligt verksamhetsmålen med gemenskap, växande och hopp i fokus.

Arbetet med att säkra och bevara gravstenar på våra kyrkogårdar fortsätter. Det är ett viktigt arbete som bidrar till både säkerhet och ett värdigt bevarande av våra kyrkogårdars kulturhistoriska värden.

Pastoratet har under de senaste åren redovisat ett sammanlagt överskott på cirka 46 miljoner kronor. Den starka ekonomiska ställningen ger oss möjlighet att genomföra nödvändiga investeringar samtidigt som vi kan behålla en god ekonomisk hushållning och skapa trygghet inför framtiden.

Avslutningsvis vill jag rikta ett varmt tack till pastoratets medarbetare och förtroendevalda för det engagemang, ansvarstagande och goda samarbete som gjort det möjligt att ta fram denna budget. Det har inte varit lätt att landa i en minusbudget.

Tillsammans fortsätter vi att bygga ett starkt Falkenbergs pastorat, där kyrkans uppdrag står i centrum och där vi med tillförsikt möter framtiden i hela vårt pastorat.

Markus Svensson
Kyrkorådets ordförande

Comfact Signature Referensnummer: 387379SE

Kommentarer

Allmänna förutsättningar för budget 2027

Falkenbergs pastorats budget för 2027 har upprättats enligt kyrkoordningens bestämmelser och omfattar verksamhet, ekonomi och ekonomisk planering för perioden 2027-2029. Budgeten syftar till att skapa långsiktiga förutsättningar för pastoratets uppdrag samtidigt som ekonomin hålls i balans.

PASTORATETS MÅLKAPITAL FÖR 2027 uppgår till 160 mnkr. Nivån är i linje med tidigare år och ligger till grund för bedömningen av pastoratets långsiktiga ekonomiska hållbarhet.

Kyrkoavgiften

Kyrkoavgiften föreslås vara oförändrad och uppgår även 2027 till 1,26 kronor per skattekrona. Intäkterna från kyrkoavgiften beräknas preliminärt till cirka 95,3 mnkr, vilket är omkring 3 mnkr högre än föregående år (+3,2%). Dock ska noteras att ekonomisk utjämning är 0,2mkr lägre.
Den ökade intäkten speglar en utveckling som delas av många församlingar i Svenska kyrkan. Även om Falkenbergs kommun växer fortsätter andelen kyrkotillhöriga att minska, vilket på sikt påverkar pastoratets ekonomiska förutsättningar.

Begravningsverksamheten

Falkenbergs pastorat är huvudman för begravningsverksamheten inom pastoratets geografiska område. Verksamheten finansieras genom begravningsavgiften och ska bedrivas med full kostnadstäckning. Budget och redovisning upprättas enligt Svenska kyrkans nationella modell för särredovisning av begravningsverksamheten.

Ekonomiska framtidsutsikter

Prognoserna för kyrkoavgiftsintäkterna visar en fortsatt ökning av skatteunderlaget under kommande år, främst till följd av löneutveckling och ökade inkomster hos medlemmarna. Samtidigt är osäkerheten betydande. Det säkerhetspolitiska omvärldsläget, förändringar på arbetsmarknaden och utvecklingen av medlemsantalet påverkar förutsättningarna för de långsiktiga prognoserna.

En viktig utmaning för Svenska kyrkan är den långsiktiga medlemsutvecklingen. Nationella prognoser visar att medlemsandelen fortsätter att minska under kommande decennier, men har mattats av de senaste åren. För pastoratet innebär detta att arbetet med relationer, delaktighet och medlemsvård blir alltmer betydelsefullt, både ur ett verksamhets- och ekonomiskt perspektiv.

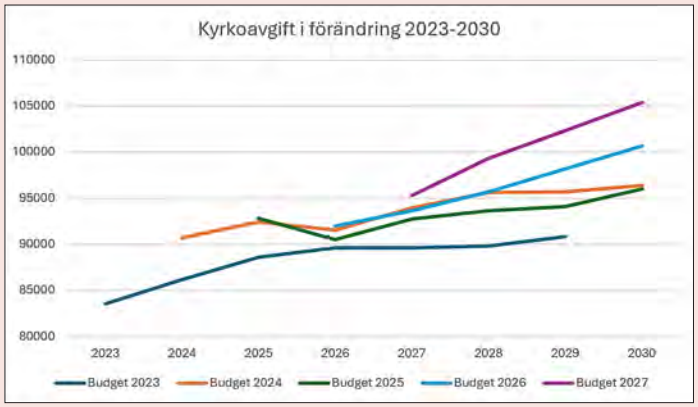

Befolknings- och medlemsutveckling

Falkenbergs kommun fortsätter att växa, om än i något mindre omfattning än tidigare prognoser visat.
Andelen invånare som tillhör Svenska kyrkan har under samma period minskat från 60,6 procent till 56,5 procent (år 2025 var samma siffra 57,1 procent). Minskningen beror främst på att fler väljer att lämna kyrkan än att bli nya medlemmar samt på att antalet döpta är lägre än antalet avlidna medlemmar.
Trots denna utveckling ligger tillhörigheten i Falkenbergs pastorat fortfarande över genomsnittet både i Göteborgs stift och i riket som helhet.

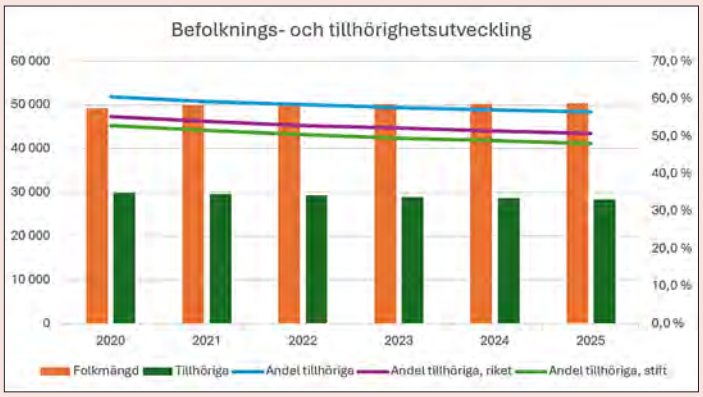

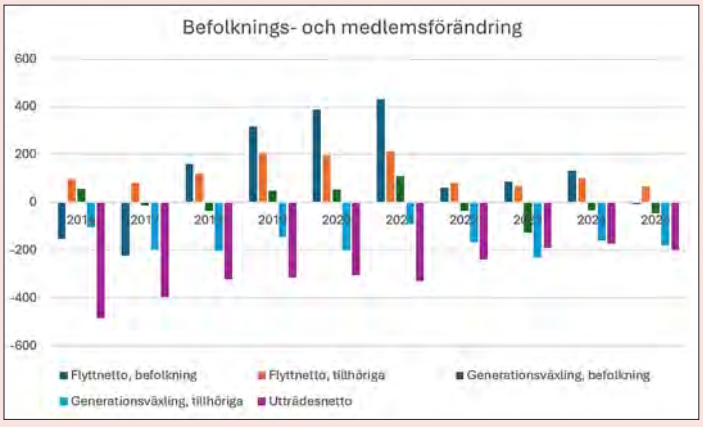

In- och utträden

Under 2025 valde 80 personer att aktivt träda in i Svenska kyrkan medan 279 personer lämnade sitt medlemskap. Under perioden januari till juli 2026 har 31 personer begått aktivt inträde i någon av pastoratets församlingar.

Även om antalet utträden fortsatt överstiger antalet inträden finns tecken på en stabilisering jämfört med tidigare år. Utvecklingen visar samtidigt vikten av att pastoratet fortsätter arbetet med synlighet, verksamhetsutveckling och mötesplatser för olika åldersgrupper.

Sammanfattande bedömning

Budget 2027 präglas av två parallella utvecklingar. Å ena sidan växer kommunen och skatteunderlaget utvecklas positivt, vilket skapar stabila ekonomiska förutsättningar på kort sikt. Å andra sidan fortsätter medlemsantalet att minska, vilket på längre sikt innebär utmaningar för pastoratets intäkter och verksamhet.

Mot denna bakgrund bygger budgeten på en oförändrad kyrkoavgift, fortsatt ekonomisk återhållsamhet och ett strategiskt fokus på verksamheter som stärker människors relation till kyrkan genom hela livet.





Comfact Signature [illegible] nummer: 387379SE

Resultatbudget med tvåårsplan

Kyrkoavgiften i Falkenbergs Pastorat är beräknad till 1,26 kr per hundralapp (skattekrona). I budget 2027 har hänsyn tagits till löneutveckling enligt avtal samt en inflation på 2 %.
I Plan 2028 och 2029 har vi tagit hänsyn till avtalsenlig löneutveckling samt en inflation på 2%.

Benämning (tkr)	Resultat 2025	Budget 2026	Budget 2027	Plan 2028	Plan 2029
Verksamhetens intäkter					
Kyrkoavgift	92 790	92 000	95 305	99 337	102 317
Begravningsavgift	51 988	54 248	62 303	63 514	64 382
Ekonomisk utjämning	1 375	1 600	1 426	1 073	1 019
Utdelning från prästlönetillgångar	6 059	3 000	4 000	3 000	2 500
Erhållna gåvor	1 242	755	935	1 000	1 000
Erhållna bidrag	5 431	5 861	12 981	12 000	12 000
Nettoomsättning	9 801	8 984	7 971	8 000	8 000
Summa verksamhetens intäkter	168 685	166 448	184 921	187 924	191 218
Verksamhetens kostnader					
Övriga externa kostnader	-55 998	-52 336	-69 933	-70 632	-71 339
Personalkostnader	-96 219	-103 123	-106 844	-108 981	-111 160
Förväntad vakansnivå *		2 500	2 500	2 500	2 500
Av- och nedskrivningar av materiella anläggningstillgångar	-12 857	-13 773	-14 458	-14 000	-13 500
Summa verksamhetens kostnader	-165 074	-166 732	-188 735	-191 113	-193 499
Verksamhetens resultat	3 611	-284	-3 814	-3 189	-2 281
Resultat från finansiella investeringar					
Resultat från finansiella anläggningstillgångar	1 870	1 180	1 500	1 500	1 500
Övriga ränteintäkter och liknande resultatposter	2 087	400	400	400	400
Räntekostnader och liknande resultatposter	-2 821	-2 700	-2 300	-2 100	-1 900
Summa resultat från finansiella investeringar	1 136	-1 120	-400	-200	-
Årets resultat	4 747	-1 404	-4 214	-3 389	-2 281

* Förväntad vakansnivå avser de vakanta tjänster pastoratet har, men också den mellantid som uppstår då en medarbetare avslutat sin tjänstgöring och till dess en ersättare är på plats.

Comfact Signature Referensnummer: 387379SE

Begravningsverksamheten

Begravningsverksamheten gav ett överskott på 1 352 tkr år 2025, vilket regleras under år 2027. Projekt som planeras under 2027 kan ni läsa mer om på sid 20 och 21. Lånet tilll ceremonilokalen amorteras med 3 600 tkr/år. Räntan beräknas till 3 % under år 2027.

Församlingens fordran/skuld till begravningsverksamheten	Budget 2026	Budget 2027	Plan 2028	Plan 2029
Ingående fordran/skuld	-930	-1352		
Reglering överskott 2024	930			
Reglering överskott 2025		1352		
	0	0		

Benämning (tkr)	Resultat 2025	Budget 2026	Budget 2027	Plan 2028	Plan 2029
Verksamhetens intäkter					
Begravningsavgift - erhållet för året	53 340	54 248	62 303	63 514	64 382
Övriga intäkter	585	378	511	107	102
Summa verksamhetens intäkter	53 925	54 626	62 814	63 621	64 484
Verksamhetens kostnader					
Personalkostnader	-20 949	-22 422	-22 739	-23 421	-24 124
Övriga kostnader	-21 024	-21 155	-28 539	-28 700	-28 910
Av- och nedskriv. av materiella anläggningstillgångar	-6 896	-7 533	-8 404	-8 400	8 400
Summa verksamhetens kostnader	-48 870	-51 110	-59 682	-60 521	-61 434
Räntekostnader	-3 703	-3 516	-3 132	-3 100	-3 050
Begravningsverksamhetens överskott/underskott	1 352	0	0	0	0

Comfact Signature Referensnummer: 387379SE

Balansbudget med tvåårsplan 2027-2029

Tkr	Budget 2027	Plan 2028	Plan 2029
TILLGÅNGAR			
Anläggningstillgångar			
Materiella anläggningstillgångar			
Byggnader och mark	210 000	206 000	202 000
Inventarier, verktyg och installationer	22 500	19 000	18 000
Pågående nyanl.och förskott avs. materiella anl.tillg.	3 000	3 000	3 000
Finansiella anläggningstillgångar			
Långfristiga värdepappersinnehav	86 000	88 000	90 000
Summa anläggningstillgångar	321 500	316 000	313 000
Omsättningstillgångar			
Kortfristiga fordringar			
Kundfordringar	200	200	200
Övriga fordringar	100	100	100
Förutbetalda kostnader och upplupna intäkter	2 500	2 500	2 500
Kassa och bank	15 134	12 497	9 616
Summa omsättningstillgångar	17 934	15 297	12 416
SUMMA TILLGÅNGAR	339 434	331 297	325 416
EGET KAPITAL, OCH SKULDER			
Eget kapital			
Balanserat resultat	-230 000	-225 786	-222 397
Årets resultat	4 214	3 389	2 281
Summa eget Kapital	-225 786	-222 397	-220 116
Långfristiga skulder			
Skulder till kreditinstitut	-80 300	-77 000	-73 500
Gravskötselskuld	-6 000	-6 000	-6 000
Summa långfristiga skulder	-86 300	-83 000	-79 500
Kortfristiga skulder			
Leverantörsskulder	-8 000	-8 000	-8 000
Gravskötselskuld	-1 000	-1 000	-1 000
Övriga skulder	-4 000	-3 000	-3 000
Villkorade bidrag	-2 000	-1 900	-1 800
Upplupna kostnader och förutbetalda intäkter	-12 348	-12 000	-12 000
Summa kortfristiga skulder	-27 348	-25 900	-25 800
SUMMA EGET KAPITAL OCH SKULDER	-339 434	-331 297	-325 416
Målkapital	2027	2028	2029
Ingående värde (reviderat till budget 2025)	160 000	160 000	160 000
Eget kapital IB	230 000	225 786	222 397
Beräknat/Budgeterat resultat	-4 214	-3 389	-2 281
Eget kapital UB	225 786	222 397	220 116
Eget kapital överstiger målkapital med	65 786	62 397	60 116

Comfact Signature Referensnummer: 387379SE



Bilagor till beräkningar för *budget 2027*

Svenska kyrkan

Comfact Signature Referensnummer: 387379SE

Falkenbergs pastorat, verksamhetsindelning budget 2027

Benämning (tkr)	Budget 2027	Budget 2026	Resultat 2025
Grundläggande uppgift			
Kyrkoavgift, ekonomisk utjämning och utd. från PLT	100 731	96 600	100 224
110 Gudstjänster och kyrkliga handlingar	-20 531	-20 196	-19 853
140 Undervisning - övergripande	-261	-249	-109
150 Undervisning - barn	-9 929	-9 704	-9 245
160 Undervisning - ungdom	-2 284	-1 962	-1 377
170 Undervisning - konfirmander	-5 538	-5 521	-4 963
180 Undervisning - vuxna	-5 224	-5 126	-4 344
210 Diakonal verksamhet	-7 947	-6 696	-5 432
260 Mission	-1 747	-2 208	-1 308
Övrig kyrklig verksamhet			
310 Övrig församlingsverksamhet	-8	-1 405	-1 434
360 Serviceverksamheten	-193	-81	-123
410 Skattepliktig rörelse	-477	-603	-241
Styrning och ledning			
510 Strategisk styrning	-2 060	-2 187	-2 758
580 Verksamhetsledning	-3 691	-4 062	-5 156
Stödjande verksamhet			
610 Församlingsadministration och verksamhetsstöd	-6 150	-6 661	-7 003
630 Gemensamma kostnader och administration	-9 636	-9 193	-5 608
650 Fastigheter och lokaler - övergripande	-2 228	-1 881	-1 297
660 Kyrkor och kapell	-18 819	-13 099	-16 875
670 Kyrkor och församlingshem i gemensam byggnad	-2 597	-2 137	-2 420
680 Övriga fastigheter	-10 937	-9 739	-10 453
690 Finansiella poster	2 811	2 207	4 522
Förväntad vakansnivå *	2 500	2 500	
Begravningsverksamheten			
801 Verksamhetsgemensamt	62 303	54 248	51 987
810 Administration och ledning	-13 204	-12 254	-11 108
820 Gravsättning och kyrkogårdsskötsel	-25 920	-24 375	-22 828
860 Fastigheter och mark	-23 179	-17 619	-18 051
Summa	-4 214	-1 404	4 747

* Förväntad vakansnivå avser de vakanta tjänster pastoratet har, men också den mellantid som uppstår då en medarbetare avslutat sin tjänstgöring och till dess en ersättare är på plats.

Comfact Signature Referensnummer: 387379SE

Västra området

Benämning (tkr)	Budget 2027	Budget 2026	Resultat 2025
Grundläggande uppgift			
110 Gudstjänster och kyrkliga handlingar	-6 011	-5 806	-6 032
150 Undervisning - barn	-3 487	-3 306	-3 258
160 Undervisning - ungdom	-1 015	-893	-538
170 Undervisning - konfirmander	-1 674	-1 969	-1 724
180 Undervisning - vuxna	-1 054	-886	-761
210 Diakonal verksamhet	-3 047	-2 853	-2 661
260 Mission	-958	-922	-798
310 Övrig församlingsverksamhet			-34
Styrning och ledning			
510 Strategisk styrning	-254	-327	-286
580 Verksamhetsledning	-958	-928	-905
Stödjande verksamhet			
610 Församlingsadministration och verksamhetsstöd	-2 939	-3 279	-3 337
630 Gemensamma kostnader och administration	-245	-559	-521
Summa	-21 640	-21 727	-20 856



Norra området

Benämning (tkr)	Budget 2027	Budget 2026	Resultat 2025
Grundläggande uppgiften			
110 Gudstjänster och kyrkliga handlingar	-4 132	-3 963	-4 143
150 Undervisning - barn	-2 080	-1 994	-2 182
160 Undervisning - ungdom	-499	-484	-612
170 Undervisning - konfirmander	-1 398	-1 343	-969
180 Undervisning - vuxna	-1 819	-1 873	-1 509
210 Diakonal verksamhet	-2 101	-1 818	-1 344
260 Mission	-134	-127	-141
Styrning och ledning			
510 Strategisk styrning	-376	-359	-292
580 Verksamhetsledning	-713	-685	-668
Stödjande verksamhet			
610 Församlingsadministration och verksamhetsstöd	-601	-880	-1 308
630 Gemensamma kostnader och administration	-539	-1 176	-807
Summa	-14 392	-14 702	-13 976



Södra området

Benämning (tkr)	Budget 2027	Budget 2026	Resultat 2025
Grundläggande uppgift			
110 Gudstjänster och kyrkliga handlingar	-4 537	-4 810	-3 702
150 Undervisning - barn	-2 496	-2 142	-1 956
160 Undervisning - ungdom	-345	-319	-182
170 Undervisning - konfirmander	-1 276	-1 104	-1 302
180 Undervisning - vuxna	-827	-911	-791
210 Diakonal verksamhet	-1 085	-982	-790
260 Mission	-187	-364	-188
Övrig kyrklig verksamhet			
310 Övrig församlingsverksamhet	-5	-5	-2
Styrning och ledning			
510 Strategisk styrning	-256	-293	-165
580 Verksamhetsledning	-610	-675	-611
Stödjande verksamhet			
610 Församlingsadm. och verksamhetsstöd	-706	-590	-951
630 Gemensamma kostnader och adm.	-458	-971	-916
Summa	-12 789	-13 166	-11 557



Östra området

Benämning (tkr)	Budget 2027	Budget 2026	Resultat 2025
Grundläggande uppgift			
110 Gudstjänster och kyrkliga handlingar	-4 848	-4 551	-4 805
150 Undervisning - barn	-1 716	-1 663	-1 849
160 Undervisning - ungdom	-275	-117	-46
170 Undervisning - konfirmander	-895	-898	-783
180 Undervisning - vuxna	-1 524	-1 454	-1 283
210 Diakonal verksamhet	-1 714	-793	-621
260 Mission	-208	-255	-18
Styrning och ledning			
510 Strategisk styrning	-364	-385	-282
580 Verksamhetsledning	-678	-654	-654
Stödjande verksamhet			
610 Församlingsadministration och verksamhetsstöd	-540	-622	-677
630 Gemensamma kostnader och administration	-534	-1 058	-1 016
Summa	-13 295	-12 450	-12 033



Gemensamt pastoratet

Verksamhet (tkr)	Budget 2027	Budget 2026	Resultat 2025
Grundläggande uppgift			
Kyrkoavgift, ekonomisk utjämning och utd. från PLT	100 731	96 600	100 224
110 Gudstjänster och kyrkliga handlingar	-1 003	-1 066	-1 171
140 Undervisning - övergripande	-261	-249	-109
150 Undervisning - barn	-150	-600	0
160 Undervisning - ungdom	-150	-150	0
170 Undervisning - konfirmander	-295	-208	-184
210 Diakonal verksamhet	0	-250	-15
260 Mission	-261	-540	-163
Övrig kyrklig verksamhet			
310 Övrig församlingsverksamhet	-3	-1 400	-1 397
360 Serviceverksamheten	-193	-81	-123
410 Skattepliktig rörelse	-477	-603	-241
Barnomsorg Skrea	-1 457	-1 747	-2 339
Jordbruksfastighet Ståby	166	106	127
Kantorsbostad Stafsinge	1	-6	26
Vessige Prästgård	0	-146	-260
Skogsfastigheter Vessige, Gällared och Torup	813	1 190	2 205
Styrning och ledning			
510 Strategisk styrning	-809	-823	-1 734
580 Verksamhetsledning	-733	-1 121	-2 317
Stödjande verksamhet			
610 Församlingsadm. och verksamhetsstöd	-1 365	-1 290	-730
630 Gemensamma kostnader och administration	-7 860	-5 429	-2 348
650 Fastigheter och lokaler - övergripande	-2 228	-1 881	-1 297
660 Kyrkor och kapell	-18 819	-13 099	-16 875
670 Kyrkor & församlingshem i gemensam byggnad	-2 597	-2 137	-2 420
680 Övriga fastigheter	-10 937	-9 739	-10 453
690 Finansiella poster	2 811	2 207	4 522
Begravningsverksamheten			
801 Verksamhetsgemensamt	62 303	54 248	53 340
810 Administration och ledning	-13 204	-12 254	-11 108
820 Gravsättning och kyrkogårdsskötsel	-25 920	-24 375	-22 828
860 Fastigheter och mark	-23 179	-17 619	-18 051

Comfact Signature Referensnummer: 387379SE

Bidrag/bidragsmottagare (tkr)	Budget 2027	Budget 2026	Resultat 2025
Sjukhuskyrkan	320	400	306
Hässlås kapell	200	150	130
Fegens kapell	130	100	100
Totalt	650	650	536

Näringsverksamhet i Falkenbergs pastorat

Tkr	Budget 2027	Budget 2026	Resultat 2025
Verksamhetens intäkter	7 578	7 725	7 655
Övriga externa kostnader	-1 088	-1 711	-924
Personalkostnader	-5 171	-4 966	-5 113
Fastighet och administration	-1 796	-1 652	-1 859
Resultat	-477	-603	-241
Varav barnomsorgen i Skrea (tkr)			
Verksamhetens intäkter	6 095	5 505	5 080
Övriga externa kostnader	-661	-631	-588
Personalkostnader	-5 171	-4 966	-5 050
Fastighet och administration	-1 720	-1 655	-1 781
Resultat	-1 457	-1 747	-2 339

Serviceverksamhet

Tkr	Budget 2027	Budget 2026	Resultat 2025
Verksamhetens intäkter	4 746	4 834	4 624
Övriga externa kostnader	-1 359	-1 359	-1 316
Personalkostnader	-3 019	-2 990	-2 890
Fastighet och administration	-561	-566	-541
Resultat	-193	-81	-123

Comfact Signature Referensnummer: 387379SE

Planerat fastighetsunderhåll 2027

Falkenbergs pastorat har ett omfattande fastighetsbestånd med cirka 120 byggnader, varav 29 kyrkor och ett kapell. För att bevara och utveckla standarden på fastigheterna behöver ekonomiska prioriteringar göras mellan underhållsåtgärder och investeringar.

Lokalförsörjningsplanen håller på att revideras. Planen är en vägledning framtagen av Svenska kyrkan för att stödja pastoratet i arbetet med att planera och förvalta våra fastigheter långsiktigt och hållbart. Syftet är att säkerhetsställa att kyrkans lokaler används effektivt och bidrar till kyrkans grundläggande uppdrag, samtidigt som kostnader och miljöpåverkan minskas.

Under 2027 planeras större renoveringsinsatser vid Abild kyrka, där omfattande underhåll av fasad och tak ska genomföras. Vid Torup kyrka planeras underhållsmålning av fönster, spricklagningar samt omfattande underhåll av fasad och tak.

Löpande underhåll av pastoratets byggnader genomförs utifrån aktuella behovsbeskrivningar.
Pastoratet fortsätter dessutom arbetet med energieffektivisering för att minska energiförbrukningen och bidra till pastoratets miljömål.

För projekten under 2027 har pastoratet beviljats kyrkoantikvarisk ersättning (KAE) enligt följande:

- Abild kyrka: 1 979 803 kronor
- Torup kyrka: 4 860 504 kronor

Fastighet	Beskrivning	Budget 2027 *(tkr)*
Hela pastoratet	Projekteringsmedel	250
Hela pastoratet	Ljudprojekt i kyrkor	400
Hela pastoratet	Serviceavtal orglar	176
Morups kyrka	Fortsatt utredning om lutning av tornet	300
Alfshögs kyrka	Ta bort bänkrad	70
Abilds kyrka	Renovering KAE	3 293
Torups kyrka	Renovering KAE	7 872
Okome kyrka	Orgelrenovering	200
Rydö kyrka	Orgelrenovering	150
Stafsinge kyrka	Målning fönster	50
Vinbergs kyrka	Trapprenovering	200
Vinbergs kyrka	Renovering av tornluckor	55
Vinbergs kyrka	Renovering av putsskador	60
Vinbergs församlingshem	Målning av fasad	70
Årstads kyrka	Komplett ljudanläggning	100
Okome kyrka	Belysning kyrkorum	95
Skrea kyrka	Branddörr	50
Skrea fritids	Utomhusmiljö	180
Gunnarps kyrka o kyrkstuga	Fasad och taktvätt	124
Församlingshemmet Arken	Byte av lysrörsarmaturer	90
Gunnarps kyrka	Byte av värmesystem	300
Torups församlingshem	Byte av ventilationsaggregat	500
Totalt		14 585

Comfact Signature Referensnummer: 387379SE

Investeringar fastighet 2027

Fastighet	Beskrivning	Budget 2027 (tkr) (påverkar likviditeten)	Övriga bidrag
Alfshögs kyrka	Borttagning av bänkrader	180	
Okome kyrka	Installation av bergvärme	2 500	400
Totalt		2 680	400

Investeringar i församlingsverksamheten 2027

Fastighet/område	Beskrivning	Budget 2027
Församlingsgården Falkenberg	Kyl, frys och stekbord byts	120
Falkenbergs kyrka	Robotgräsklippare	150
Totalt		270

Övriga behov i församlingsverksamheten 2027

Fastighet/område	Beskrivning	Budget 2027
Hela pastoratet	Inventarieunderhåll	165
Hela pastoratet	Lokalförsörjningsplan konsult	250
Östra området	Barnens kyrkorum	100
Vinbergs ödekyrkogård	Renovering av mur	1 500
Totalt		2 015

Comfact Signature Referensnummer: 387379SE

Underhåll begravningsverksamhet 2027

Projektet med revidering av gravregister och gravkartor fortsätter och målet är att det avslutas under 2027. Det är ett viktigt arbete som kommer att ligga till grund för en väl fungerande begravningsverksamhet, både som stöd för driften av verksamheten och som ett verktyg för att kvalitetssäkra att Begravningslagen uppfylls och efterlevs.

Arbetet med att säkra gravstenar på våra kyrkogårdar fortsätter. Målet är att minimera risken att någon skadas, både hos personal och besökande, samt värna kulturmiljön och det övergripande utseendet på våra kyrkogårdar.

Ett annat säkerhetsarbete som konsumerar mycket pengar är underhåll av murar runt pastoratets kyrkogårdar. Dessa är en viktig del av kulturmiljön och en underhållsplan har tagits fram och arbetas efter. I stort arbetar förvaltningen med att säkra en god och likriktad kvalitet på alla våra kyrkogårdar, en effektiv och klimatsmart maskinpark och administration som säkerställer att Begravningslagens intentioner verkställs.

Kyrkogård	Behov	Budget 2027 *(tkr)*
Alla kyrkogårdar	Kulturgravar gravstenssäkring	2 100
Alla kyrkogårdar	Projekteringsmedel	500
Alla kyrkogårdar	Nya kartskyltar	420
Skogskyrkogården	Belysning	350
Skogskyrkogården	Papperskorgar och planteringskärl	60
Köinge kyrkogård	Renovering av gång	150
Abilds kyrkogård	Renovering av mur	2 800
Askome kyrkogård	Renovering av mur	550
Stafsinge kyrkogård	Renovering av mur	150
Stafsinge kyrkogård	Lagning av asfalt	60
Stafsinge kyrkogård	Restaurering av asklund	230
Ljungby kyrkogård	Omläggning plattor, justering av dränage	50
Vinbergs kyrkogård	Renovering av gångar	160
Vinbergs kyrkogård	Minnesplats gåvan ur Lennart Karlssons fond	400
Fagereds kyrkogård	Pollare	50
Älvsereds kyrkogård	Renovering mur	426
Älvsereds kyrkogård	Grindar	100
Gällareds kyrkogård	Renovering grusgångar	980
Krogsereds kyrkogård	Renovering mur	818
Torups kyrkogård	Grindar och skärmtak	150
Kinnareds kyrkogård	Asklund	150
Fastigheter begravningsverksamheten		
Stafsinge ekonomibyggnad	Isolering av kallgarage	380
Vinberg ekonomibyggnad	Målning	150
Ljungby ekonomibyggnad	Nya dörrar	60
Ljungby ekonomibyggnad	Renovering fasadpanel	70
Ljungby ekonomibyggnad	Betonggolv kallgarage	120
Eftra vaktmästarlokal	Åtgärder efter utredning Anticimex	60
Vessige vaktmästarlokal	Åtgärder efter utredning Anticimex	375
Köinge vaktmästarlokal	Renovering	375
TOTALT		12 244

Comfact Signature Referensnummer: 387379SE

Investeringar begravningsverksamheten 2027

2027 kommer präglas av många mindre projekt såsom byte av grindar och räcken i Älvsered, asfaltering vid Gunnarps kyrka och utbyte och uppgradering av belysning runt om i pastoratet med mera.

Ett stort projekt under 2027 är arbetet med att utveckla våra servicestationer och källsortering på våra kyrkogårdar.

Arbetet med maskinplanen fortsätter under 2027. Målet är att förvaltningen får en funktionell, miljövänlig och kostnadseffektiv maskinpark som lever upp till Svenska kyrkans inriktningsmål om en fossilfri verksamhet.

Det långsiktiga arbetet med kulturbevarande åtgärder på murar, gravar och kyrkogårdsmiljö fortsätter under det kommande året.

Kyrkogård	Behov	Budget 2027 *(tkr)* (påverkar likviditeten)
Alla kyrkogårdar	Källsortering	725
Skogskyrkogården	Kistbil	1 200
Skogskyrkogården	Lövsugsvagn	330
Skogskyrkogården	Parkbänkar	240
Skogskyrkogården	Sandspridare	65
Skogskyrkogården	Traktor	925
Skogskyrkogården	Grävmaskin	879
Stafsinge kyrkogård	Gräsklippare Walker	400
Stafsinge kyrkogård	Växelflak	350
Stafsinge kyrkogård	Robotgräsklippare 2 st	100
Stafsinge kyrkogård	Sopaggregat traktorburet	130
Morups kyrkogård	Robotgräsklippare	170
Morups kyrkogård	Batteriklippare	300
Ljungby kyrkogård	Robotgräsklippare 2 st	100
Vinbergs kyrkogård	Robotgräsklippare 2 st	100
Köinge kyrkogård	Ljuspollare	460
Okome kyrkogård	Ljuspollare	420
Abilds kyrkogård	Robotgräsklippare 2 st	110
Asige kyrkogård	Robotgräsklippare 2 st	120
Köinge kyrkogård	Robotgräsklippare	160
Askome kyrkogård	Robotgräsklippare	65
Vessige kyrkogård	Gräsklippare Walker	506
Susedalens kyrkogårdar	Bilsläp	65
Vessige/Okome kyrkogårdar	Lastare Weidemann	1 315
Östra områdets kyrkogårdar	Bilsläp	65
Östra områdets kyrkogårdar	Robotgräsklippare	195
Gunnarps kyrkogård	Asfaltering	2 500
Ullareds kyrkogård	Gräsklippare Walker	250
Fastigheter begravningsverksamheten		
Ceremonilokalen	Konstnärlig utsmyckning	1 000
Stafsinge vaktmästarlokal	Ombyggnad efter utredn Anticimex	1 125
Gunnarp garage	Nybyggnad	1 300
TOTALT		15 670

Comfact Signature Referensnummer: 387379SE

Personal

Pastoratet avsätter 5 000 kronor per medarbetare och år till kompetensutveckling och fortbildning. Varje medarbetare har även tillgång till 2 000 kr i friskvårdsersättning. Denna ersättning har till syfte att främja och uppmuntra medarbetare till friskvårdande aktiviteter.

Årligen avsätts 3 000 kr per medarbetare till personalsociala åtgärder för arbetslaget och gåva till jul.

Pastoratets friskvårdsarbete med inspiratörer inom Hälsa och Gemenskap fortsätter under 2027. Det är ett arbeta som syftar till friskvård och att förebygga ohälsa men också välbefinnande och gemenskap.

Pastoratet har avtal om företagshälsovård med Avonova i Falkenberg. Avonova erbjuder kompetenser som läkare, sjuksköterska, terapeut och fysioterapeut.

Under 2027 fortsätter arbetet med handlingsplaner gällande den organisatoriska och sociala arbetsmiljön.

Medarbetare inom kyrkogårdsverksamheten erbjuds kompletterande TBE-vaccination via företagshälsovården.

Under första halvan av 2027 har vi en ung resurs i pastoratets västra område. Ett praktikår där du som ung vuxen får vara en del i församlingens arbete, tro och liv och där församling och pastorat får möjlighet att ta del av en ung vuxens utifrånperspektiv och nya idéer. Ung resurs är en viktig möjlighet till rekrytering i olika yrken inom Svenska kyrkan. Förhoppningen är att vi även till läsåret 27-28 ska få den möjligheten.

Personalbudget för 2027 är förhandlad med arbetstagarorganisationerna enligt 11 § MBL.

Förändring i budget 2027 i förhållande till budget 2026 är att en tjänst som diakon kommer att tillsättas i östra området.

Personal fördelade per område	2027	Varav begravningsverksamhet	2026 Helårstjänster	Differens
Norra	24,85	5,31	26,15	-1,3
Södra	24,69	6,38	25,49	-0,8
Västra	50,74	11,00	51,74	-1,0
Östra	25,27	6,83	25,07	0,2
Kansli	19,70	9,04	16,30	3,4
	145,25	38,56	144,75	0,5

Personal - fördelning per område

Kansli	Antal	Sysselsättning
Kyrkoherde	1	100
Kanslichef	1	100
HR-specialist	1	100
Kommunikatör	1	100
Administration ekonomi och förvaltning	8	690
Fastighetsförvaltning	2	200
Kyrkogårdschef	1	100
Specialist begravningsverks.	2	200
Maskinreparatör	1	100
Administratör begravn. verks.	3	230
Klimatprojekt	1	50
Summering	22	1 970

Comfact Signature Referensnummer: 387379SE

Östra	Antal	Sysselsättning
Områdeschef	1	100
Präster	3	300
Diakon	1	100
Kyrkomusik	4	355
Pedagogik/ Församl assistent	5	450
Kyrkvaktmästare/ kyrkogårdsarbetare	12	1 072
Församlingshemsvärd	1	50
Arbetsledare	1	100
Summering	28	2 527

Norra	Antal	Sysselsättning
Områdeschef	1	100
Präster	3	300
Diakoni	3	290
Kyrkomusik	3	270
Pedagogik	7	540
Arbetsledare	1	100
Kyrkvaktmästare/ kyrkogårdsarb/lokalvård	10	885
Summering	28	2 485

Västra	Antal	Sysselsättning
Områdeschef	1	100
Präster	4	400
Diakoni	4	385
Kyrkomusik	5	460
Pedagogik	6	575
Arbetsledare vaktmästeri/ lokalvård	1	100
Kyrkvaktmästare/lokalvård	10	854
Församlingshemsvärd	1	70
Administratör, information	1	100
Arbetsledare kyrkogård	1	100
Kyrkogårdsarbetare	13	1 170
Summering	46	4 314

Södra	Antal	Sysselsättning
Områdeschef	1	100
Präster	3	300
Diakoni	1	80
Kyrkomusik	5	410
Pedagogik	5	460
Arbetsledare	1	100
Kyrkvaktmästare	11	1 019
Summering	27	2 469

Barnomsorg	Antal	Sysselsättning
Rektor	1	100
Förskollärare	6	500
Barnskötare	1	80
Fritidsledare	1	80
Summering	9	760

Comfact Signature Referensnummer: 387379SE

Gravskötselavgifter 2027

Årspaket
Penséer, påsklilja eller ljung, sommarblommor, granrisdekoration samt borttagning av vissna snittblommor och ljus.
1 500 kr

Perennpaket
Vårstädning, rensning, vattning, gödsling och ta bort vissna snittblommor samt ljus. Enklare granristäckning.
År ett 1 050 kr, från år två 475 kr

Fristående gravyta
Inramad gräs- eller grusyta som underhålls genom gräsklippning eller ogräsrensning.
Från 275 kr

Tillsyn
Snittblommor och ljus städas från graven varje vecka.
350 kr

Planteringsyta
Vår och höstrensning. Ytan hålls ogräsfri och vacker. Tillsyn ingår.
För vattning krävs beställning av blommor enligt listan nedan.
685 kr

Blommor
Till grundskötsel av blomrabatt finns möjlighet att beställa följande och då ingår även vattning:

Vårblommor Pensé och påsklilja	300 kr
Sommarblommor Isbegonia	400 kr
Flitiga Lisa	440 kr
Knölbegonia och silverek	480 kr

Övriga erbjudanden
- Vårstädning 115 kr
- Påsklilja 110 kr/st. Till Påsk
- Bukett 130 kr/st. Till Mors dag och/eller Fars dag
- Ljung 115 kr/st. Sätts ut under oktober
- Granristäckning 120 kr/st. Enklare täckning till första advent
- Vinterkrans 300 kr/st. Till allhelgonahelgen
- Bukett 130 kr/st Till allhelgonahelgen
- Gravljus 105 kr/st. Till allhelgonahelgen och/eller jul
- Stentvätt 630 kr/st. Gravstenar upp till 1,5 m hög (Gäller inte stenar med guldtext)



Comfact Signature Referensnummer: 387379SE

Taxor för uthyrning av lokaler

Lokal

Torup	Torups församlingshem, Stora salen	1 000,00 kr
Torup	Torups församlingshem, lilla salen	500,00 kr
Torup	Drängsereds församlingshem	500,00 kr
Torup	Kinnareds församlingshem	500,00 kr
Gunnarp	Arken, nedervåning	500,00 kr
Älvsered	Vänhem	300,00 kr
Fagered	Fagereds församlingshem	300,00 kr
Ullared	Mariagården, stora salen	500,00 kr
Vinberg-Ljungby	Vinbergs församlingshem, Stora salen	1 000,00 kr
Vinberg-Ljungby	Vinbergs församlingshem, Lilla salen	500,00 kr
Vinberg-Ljungby	Vinbergs församlingshem, Samtalsrum	300,00 kr
Vinberg-Ljungby	Ljungby kyrkstuga	500,00 kr
Stafsinge	Skogstorps församlingsgård, Stora salen	500,00 kr
Stafsinge	Stafsinge församlingshem	500,00 kr
Morup	Morups prästgård, Stora salen	500,00 kr
Falkenberg	Tillners rum	500,00 kr
Falkenberg	Linders rum	300,00 kr
Falkenberg	Anckers rum	500,00 kr
Falkenberg	Kyrkans hus, konferenssal	1 000,00 kr
Falkenberg	Hertingskyrkan, Samlingssal	500,00 kr
Falkenberg	Hertingskyrkan, Konfirmandsal	300,00 kr
Skrea	Skrea församlingshem, Stora salen	1 000,00 kr
Vessige/Okome	Svartrå sockenstuga	300,00 kr
Vessige/Okome	Askome sockenstuga	500,00 kr
Vessige/Okome	Okome kyrka, samlingssal	500,00 kr
Vessige/Okome	Vessige kyrka, samlingssal	500,00 kr
Susedalen	Slöinge församlingshem	500,00 kr
Susedalen	Årstads församlingshem	500,00 kr

Personal per timme i förekommande fall	650,00 kr

- Priserna avser uthyrning till Svenska kyrkans medlemmar och till ideella föreningar för del av dag, förmiddag, eftermiddag eller kväll.
- Företag, kommun och motsvarande betalar dubbel taxa.
- För samlingar i anslutning till kyrkliga handlingar upplåtes lokaler utan kostnad

Övriga taxor

Jaktarrende 200 kr per hektar

Comfact Signature Referensnummer: 387379SE



Comfact Signature Referensnummer: 387379SE



Svenska kyrkan

FALKENBERGS PASTORAT
Nygatan 41
311 31 Falkenberg
Tel: 0346-371 00
E-post: falkenbergs.pastorat@svenskakyrkan.se
Webb: www.svenskakyrkan.se/falkenberg

Comfact Signature Referensnummer: 387379SE

Barnkonsekvensanalys

Ärende:
Budget 2027 (inklusive beslut om utdebitering, nettokostnadsunderlag för begravningsverksamheten).

Falkenbergs pastorat har genom Svenska kyrkans bestämmelser ansvar för att se till att alla barn och unga får sina rättigheter tillgodosedda. Kyrkoordningen anger att barnet intar en särställning i den kristna tron och därför skall barnet särskilt uppmärksammas.

Enligt FN:s barnkonvention har barn rätt till delaktighet och inflytande i alla beslut som berör dem.

Barnkonventionen består av 54 artiklar och har fyra grundprinciper

- Artikel 2. Alla barn har samma rättigheter och lika värde.
- Artikel 3. Barnets bästa ska alltid komma i första rummet.
- Artikel 6. Varje barn har rätt till liv, överlevnad och utveckling.
- Artikel 12. Varje barn har rätt att uttrycka sin åsikt och delta i beslut som rör barnet.

Göteborgs stift har utarbetat en vägledning för barnkonsekvensanalys, vilken använts i utarbetandet av denna barnkonsekvensanalys.

Kartläggning
- Falkenbergs pastorats budget 2027 berör samtliga boende i pastoratet.

- Barn berörs särskilt inom barn- och ungdomsverksamhet, konfirmandverksamhet och musikverksamheten, men också i den diakonala verksamheten. Dessa verksamheter är inriktade på barns behov i enlighet med punkterna i barnkonventionen.

I den verksamhetsplanering som ligger till grund för budgeten har medarbetare i barn- och ungdomsverksamheten deltagit aktivt.

Comfact Signature Referensnummer: 387379SE

I pastoratets församlingar finns en bred verksamhet som vänder sig till alla åldrar.

Pastoratets mål och avsikt är att barn och ungdomars möjligheter och rättigheter tas tillvara i enlighet med FN:s barnkonvention.

Analys
Budget 2027 innebär i huvudsak oförändrade verksamheter inom respektive område. Det pastorala programmets tre prioriterade områden; Gemenskap, Växande och Hopp, ligger som grund till pastoratets verksamhetsplan för år 2027 och därmed till förslag till Budget 2027. Omtanken om att våra verksamheter formas och drivs med barn och unga i fokus gör att den samlade bedömningen är att barn och ungdomar tillmäts stor vikt i budgeten.

Comfact Signature Referensnummer: 387379SE



Kyrkorådets protokoll 2026-10-21, § 149, Bilaga 3

Falkenbergs pastorat

Verksamhetsplan *2027*

Svenska kyrkan

Comfact Signature Referensnummer: 387379SE



Comfact Signature Referensnummer: 387379SE

Förord 3
Mål utifrån det pastorala programmet 4
Västra området 7
Norra området 8
Östra området 9
Södra området 10
Pastoratsgemensamt..... 11

Förord

Gemenskap, växande och hopp för 2027

De tre orden ger oss riktningen för vårt gemensamma arbete, för hur vi vill vara kyrka här och nu, för det är vårt uppdrag. På de här sidorna har vi tillsammans formulerat planer för 2027. De är byggda på fakta, på antaganden, på förhoppningar och oro, men framför allt på vårt hopp att vi aldrig möter någon uppgift ensamma, utan alltid tillsammans med Gud.

Våra planer är resultatet av hur församlingsråd, kyrkoråd och anställda formulerat mål, ramar och verksamhetsplaner. Det är många människor som med tankar, samtal, böner och fantasi har planerat för allt från gudstjänstliv och evangelisation till markarbeten och fastighetsförvaltning. Allt detta är saker vi gör tillsammans som kyrka och allt det vi gör ska tjäna samma syfte; att människor ska komma till tro på Kristus.

> Genom honom har ni satt er tro till Gud, som har uppväckt honom från de döda och gett honom härlighet. Därför står er tro och ert hopp till Gud.
> *Petrus första brev 1:21 NT 2026*

Vi har tänkt och planerat, bett och önskat för allt det vi vill att ska hända. Ändå vet vi att mycket kommer att bli på ett annat sätt och vissa saker kommer att bli fastän vi inte ville det. Ändå kan vi möta ett nytt år med förväntan och hopp, inte för att vi kan eller vet, inte för att vi har en stabil ekonomi och fantastiska kyrkorum, utan för att vi tar emot den kraft som finns i evangeliet om Jesus Kristus; därför står vår tro och vårt hopp till Gud!

Staffan Orrdal, kyrkoherde

Comfact Signature Referensnummer: 387379SE

Kyrkorådets inriktningsmål utifrån församlingsinstruktionens pastorala program

Målen i det pastorala programmet är beslutade utifrån församlingsinstruktionen. De övriga målen har kyrkorådet bland annat beslutat utifrån Lokalförsörjningsplanen och Riktlinjer för begravningsverksamheten.

Gemenskap - inriktningsmål

Östra området
• Öka församlingarnas förmåga att möta barn och ungdomars individuella behov, för att gynna alla.

Västra området
• Utveckla öppna, inbjudande och generationsöverskridande gemenskapsformer.
• Öka kopplingen mellan vardagsverksamheterna och den gudstjänstfirande församlingen.

Södra området
• Vårt mål är att synliggöra och utveckla det diakonala arbetet så fler ges möjlighet att komma in i vår församlingsgemenskap.
• Mångfald och gemenskap och varierade gudstjänst. Normer skall vara ett övergripande tema.

Norra området
• Återträff för konfirmanderna
• Sommarverksamhet för barn/ungdomar



Växande – inriktningsmål

Östra området
• Involvera förtroendevalda, ideella och externa aktörer i samhället utifrån deras kompetenser och behov, för att vidga vyerna och stärka delaktighet för både individer och församlingar, samt stärka banden till samhället.



Västra området
• Hjälpa unga vuxna att utvecklas och stärka deras tro.
• Stärka och utveckla vår digitala närvaro.
• Utarbeta en trons färdplan.

Södra området
• Vara synliga och en naturlig del i och kring de aktiviteter som arrangeras av andra föreningar och aktörer i vårt samhälle.
• Genomföra egna och församlingsgemensamma aktiviteter för att få fler att upptäcka våra vackra kyrkor och vår verksamhet.

Norra området
• Omvärldsanalys – kartlägga bland ungdomar/konfirmander: *Vad skulle kunna få dig att komma hit igen?*
• Ge alternativ: tas i anspråk/att få vara delaktig, erbjudas att vara aktiva och vara delansvariga.
• Musik/körverksamhet för ungdomar

Hopp – inriktningsmål

Östra området
• Skapa möjligheter till genuin gemenskap samt personligt och andligt växande i alla verksamheter.

Västra området
• Gestalta kyrkans eviga hopp så att det möter vår tids nöd.
• Ta tillvara det växande intresse för andlighet.

Södra området
• Söka nya sätt att lyfta fram bönen och dess värde.
• Ska, vid utåtriktade aktiviteter, lyfta det biståndsarbete som ACT Svenska kyrkan gör runt om i drabbade delar av världen.

Norra området
• Välja ut ett ACT-projekt som vi engagerar oss i.
• Skapa mötesplatser för existentiella livsfrågor. Dessa träffar ska förläggas kvällstid/helg så att människor mitt i livet kan mötas.

Comfact Signature Referensnummer: 387379SE



Kyrkorådets inriktningsmål för pastoratets fastighetsförvaltning

Under 2027 ska pastoratet ha genomfört prioriterade strukturöversyner av sina lokaler i syfte att säkerställa att lokalbeståndet långsiktigt motsvarar verksamhetens behov, i linje med de inriktningsbeslut som kyrkorådet tidigare fattat genom högre nyttjandegrad av befintliga lokaler, samordning av verksamheter i gemensamma ytor och tydligare uppföljning av lokalernas beläggning.

Verksamheten ska fortsatt sträva efter effektivisering av driftskostnader, strategiska prioriteringar av investeringar och planerat underhåll framför akuta åtgärder. Pastoratet ska under 2027 fortsätta att minska utsläpp genom energieffektiviseringar och minskad energiförbrukning per kvadratmeter

Under 2027 ska all nyinvestering och alla större underhållsåtgärder bedömas utifrån lång teknisk livslängd, låg drift- och underhållskostnad, möjlighet till återbruk av material och återvinningsbarhet och möjlighet till återbruk.

Revidering av lokalförsörjningsplan ska genomföras under 2027.



Kyrkorådets inriktningsmål för pastoratets kyrkogårdsverksamhet

Pastoratets riktlinjer för begravningsverksamhet ska revideras under 2027. Samt att riktlinjernas faktaavsnitt ska uppdateras årligen.

Begravningsverksamheten ska under 2027 fortsätta att effektivisera driftskostnaderna och prioritera planerat underhåll framför akuta åtgärder. Verksamheten ska fortsatt sträva efter strategiska prioriteringar av investeringar och planerat underhåll.

Under 2027 ska pastoratet minska utsläpp och energiförbrukning kopplat till begravningsverksamheten genom energieffektivisering av maskinpark, driftsbyggnader och belysning, minskad energiförbrukning per gravskötselområde och per byggnad, ökad användning av fossilfria eller eldrivna arbetsmaskiner där driftförutsättningarna tillåter det.

Under 2027 ska alla större investeringar och underhållsåtgärder inom begravningsverksamheten bedömas utifrån lång teknisk livslängd, låg drift- och underhållskostnad, möjlighet till återbruk av material och återvinningsbarhet vid utbyte av inventarier och utrustning.

Under 2027 ska pastoratet verka för att anläggningarna långsiktigt motsvarar uppdragets behov. Detta ska ske genom ökad samordning av resurser mellan begravningsplatser, förbättrad nyttjandegrad av befintliga byggnader och ytor, samt tydligare uppföljning och planering av kapacitetsbehov, driftsförutsättningar och tillgänglighet.



Kyrkorådets inriktningsmål för pastoratets kompetensförsörjning

Falkenbergs pastorat ska vara en attraktiv arbetsgivare med relevanta rekryteringsprocesser, strukturerad introduktion och aktivt arbete för att behålla och utveckla medarbetare.

I Falkenbergs pastorat ska strategisk chefsutveckling ingå för alla med personal- och ledningsansvar för att säkerställa erforderlig kompetens.

Systematiskt arbetsmiljöarbete (SAM) och förebyggande hälsoarbete ska vara integrerat i vardagen. Sjukfrånvaro följs upp med en strävan att bibehålla högst den nivå som finns idag.

Comfact Signature Referensnummer: 387379SE



Comfact Signature Referensnummer: 387379SE



Västra området

Gemenskap
Vi vill utveckla öppna, inbjudande och generationsöverskridande gemenskaper där människor i olika åldrar känner sig välkomna och delaktiga.
I Falkenbergs församling bjuds människor i olika åldrar in till gemenskapsträffar i maj samt på söndagen efter midsommar. I Skrea församling vidareutvecklas Knutsfesten med ambitionen att bli en mötesplats för alla generationer. Som ett led i det här arbetet undersöker vi möjligheten att ordna en pilgrimsvandring för hela familjen. Vi vill också bredda det ideella engagemanget genom att bjuda in människor i olika åldrar att medverka i verksamheten *Handla till andra.*

Växande
För att stärka människors växande i tro och lärjungaskap tillsätts en arbetsgrupp med uppdrag att utarbeta en lokal färdplan för tron. Inom vuxenverksamheten erbjuds utbildningstillfällen som ger stöd i att leva som kristen i vardagen. Ett exempel är att genomföra en Betakurs med fokus på tro och vardagsliv.

För att stärka arbetet med unga vuxna utses ungdomsambassadörer som kan hjälpa ungdomar efter gymnasietiden att hitta en fortsatt gemenskap i kyrkan. En viktig del i utvecklingen är att ansluta oss till *Svenska kyrkans unga*. I det här arbetet kommer vi att ta stöd av vår unga resursmedarbetare, som har god erfarenhet av organisationens verksamhet.

För att stärka pastoratets digitala närvaro ges medarbetarna möjlighet till kompetensutveckling inom *digital kommunikation*. Ett årshjul ska tas fram för att skapa långsiktig struktur och kontinuitet i det digitala arbetet.

Pilgrimsverksamheten ska vidareutvecklas, bland annat genom att genomföra en pilgrimsresa till Vadstena.

Hopp
För att förmedla kyrkans budskap om hopp på ett sätt som möter vår tids utmaningar behöver personalen ges möjlighet till fortbildning inom området. Föreläsare kommer därför att bjudas in till medarbetarsamlingar för att bidra med kunskap, inspiration och reflektion.

Att inge hopp handlar också om att ta tillvara bönens kraft. Förbönen ska därför lyftas fram i våra verksamheter. Vi vill vidareutveckla möjligheterna till förbön genom förbönslådor eller förbönsböcker i våra kyrkor. Barn och familjer ska ges verktyg för bön och andlig reflektion genom exempelvis *Frälsarkransen*, sång och skapande aktiviteter. Vi vill också stärka barns möjligheter att uttrycka sina tankar om livet och tron samt säkerställa att bönböcker finns tillgängliga i våra kyrkor och verksamhetslokaler.

Pastoratets förskola
Förskolan kommer att arbeta med hållbarhet, ansvar, omsorg och utforskande för att ge barnen möjlighet att utveckla ett ekologiskt medvetet och varsamt förhållningssätt till sin omgivning, naturen och samhället.

Förskolan kommer även att fokusera på hållbara relationer och främja ett respektfullt bemötande. Barnen uppmuntras att visa omtanke om varandra, stå upp för sina kamrater samt utveckla självkännedom och tillit till den egna förmågan.

Kent Karlsson, *områdeschef*

Comfact Signature Referensnummer: 387379SE



Norra området

Gemenskap

Vi satsar fortsatt på att hitta mötesplatser där människor känner sig sedda och välkomna. Kyrkobyggnaderna och våra församlingshem är sådana naturliga mötesplatser. Med vår bredd av musikevenemang, olika gudstjänstformer samt verksamheter på vardagar med grupper för barn, unga, äldre, diakonala gemenskaper och skolbesök möter vi många människor. Och genom vårt engagemang i samhället, genom exempelvis Musikhjälpen, Pride, Funkisfestivalen och andra utåtriktade engagemang så tar *kyrkan* plats i samhället och blir en naturlig del av livet för många.

Växande

I allt syftar vårt arbete till att vi ska växa som människor, ge möjlighet att utforska tro och liv och växa i tro. Vi vill naturligtvis att många hittar till oss som kyrka och församling, men en ännu större drivkraft är att den som möter oss ska känna att det finns livsrum och möjlighet att växa och få vara delaktig efter sina egna intressen och med sina egna gåvor.

Under 2026 har vi haft förmånen att välkomna flera nya kyrkvärdar/gudstjänstvärdar och det är en ynnest att få möta människors längtan efter att hitta gemenskap och i sin egen takt få växa in i församlingen.

I dopet möter vi många som också får en grund för sitt växande i vår kyrka och i våra församlingar. Vi arbetar med former för dopuppföljning men har inte riktigt hittat rätt i hur vi möter dopfamiljer på bästa sätt utöver de verksamheter vi erbjuder, så det är en uppgift som vi behöver lägga tid på att få att fungera.

Hopp

Vi har många verksamheter för barn och unga och vuxna och vi ser behovet av att ge alla människor en trygg plats med skapande, lärande, fika eller mat och där alla blir bemötta på ett gott sätt - sedda, unika och värdefulla. Vi arbetar konstruktivt och kreativt med att göra våra gruppverksamheter, konfirmandtiden och kyrkorummet till en plats där alla får vara nyfikna, upptäcka, dela liv och lära sig om kristen tro och kristet liv.

I en värld som är orolig vill vi verka för att vara ett ljus och ett hopp i Jesu efterföljd. Vi vill möta människor där de befinner sig i livet och med ta på allvar de livsfrågor som de bär.

Vi ser vikten av att sprida hopp och ge trygghet och framtidstro i alla åldrar och våga vara kyrka som är synlig i samhället.

Martina Vallerius, *områdeschef*

Comfact Signature Referensnummer: 387379SE





Östra området

Gudstjänst

Under 2027 fortsätter gudstjänstutvecklingen, som nu fått en gedigen grund med varierade dagar, tider och former. Traditionell gudstjänst, högmässa och mässa varvas med olika upplägg som till exempel *Kyrksöndag, Alla sjunger-gudstjänst*, vardagsgudstjänster för alla åldrar med olika upplägg samt musikgudstjänster för att inspirera unga och lokala musiker samt större körsamarbeten. Musiklektioner kommer att fortsätta. Vi firar kontinuerligt gudstjänst och mässa på tre särskilda boenden, Furugården, Ätranhemmet och Sjölunda. Inför större helger deltar barngrupper på Ätranhemmet. Under 2027 uppdateras utrymmen för barn i våra kyrkliga lokaler.

Undervisning

Tre samtalsgrupper kan erbjudas under 2027 – *Pilgrim i vardagen* i Gunnarps församling, bibelstudier i Ullaredsområdet och en grupp som träffas i hela östra området och diskuterar Martin Modéus bok *Fredsteologi* i krigets skugga. Undervisning sker också på församlingskvällar med inbjudna gäster, samtal i samband med gudstjänster, skolklasser på besök och utflykter där kyrkliga sammanhang utforskas. Barn lär sig om naturen i den utomhuspedagogiska *After school-gruppen*, samt utvecklas i barngrupper som varvar lek och kreativitet med andakt och samtal. Vi planerar att fortsätta satsa på barns musikalitet genom sångmoment och projekt som *Luciakören* samt musikundervisning. Under året kommer vi även att utvärdera konfirmandundervisningen och planera för höstterminen. I nuläget saknas deltagare i Ullaredsområdets och Gunnarps församlingar. Arbetet med unga ledare fortsätter.

Diakoni

Genom diakoniassistenter erbjuds traditionella diakonala insatser. Vi fortsätter med mötesplatser av flera olika slag, från *Café Maria* i Ullared *Eftermiddagskaffe* i Torup, *Mötesplatsen* i Kinnared och *Träffpunkten* i Ätran. Även församlingsresor, öppet hus och julfester kommer att arrangeras. Förhoppningsvis fortsätter ideella att driva sopplunchträffar i Fagered och Älvsered. De många lokala traditionerna bibehålls, från modevisning till jubileumsfirande. Nytt är en gemensam verksamhet för alla barngrupper, *Den stora tidsresan*, en ytterligare mötesplats för familjer och barn, bra för både diakoni och barnverksamheten.

Mission

Ambitionen är att utveckla relationer som har påbörjats med skolor och Kulturskolan och bibehålla etablerade samarbeten med föreningar och själva bjuda in till nya kontaktytor. Vi vill synas mer i det offentliga rummet, bjuda in till studiebesök för skolklasser och ta plats i nya, mer oväntade sammanhang. En aktiv närvaro på sociala medier fortsätter, liksom ett strategiskt arbete för att skapa nya kontaktytor och utökandet av samtalsgrupper av olika slag. Här ryms även ett fokus på uppföljning av dopet där dopfamiljer erbjuds en fortsättning på sin kontakt med kyrkan.
Vi behöver bli mer synliga och bjuda in till kontakt, välkomna andras intressen och alltid värna om det goda bemötandet – det är viktiga mål inom mission. Medverkan under Pridedagen, Funkisfestivalen och Musikhjälpen är en del av missionsarbetet.

Maria Johnsson, *områdeschef*

Comfact Signature Referensnummer: 387379SE



Södra området

För att förverkliga vår vision om *hopp, gemenskap och växande* vill vi erbjuda ett brett och varierat utbud av mötesplatser och verksamheter för människor i alla åldrar och livssituationer. Genom en aktiv kommunikation via sociala medier, gatupratare och andra informationskanaler vill vi göra det lätt för människor att ta del av församlingens verksamhet och känna sig inbjudna till gemenskapen.

För vuxna vill vi skapa naturliga mötesplatser där människor får möjlighet att utveckla relationer, dela erfarenheter och finna mening i vardagen. Genom verksamheter som *Kafferep med underhållning*, föreläsningar och samhällsinformation, *Kyrkis och Svettis*, bibelstudier, stickcafé, bokklubbar, filmkvällar, pysselkvällar, sångkvällar, församlingsaftnar och mötesplatser erbjuder vi gemenskap som möter olika intressen och behov. Församlingsresor och olika generationsöverskridande aktiviteter bidrar till att stärka sammanhållningen och skapa nya relationer.

Genom vår diakonala verksamhet vill vi särskilt möta människor som behöver stöd, tröst eller någon att samtala med. Detta sker genom hembesök, telefonsamtal, själavårdssamtal, ekonomisk rådgivning och uppsökande verksamhet. Regelbundna aktiviteter som morgonbön, sopplunchen, dagledigträffar, Leva vidare-grupper, bussutflykter, jubilarfester och gudstjänster på till exempel Björkhaga bidrar till att motverka ensamhet och stärka människors livskraft och delaktighet.

Gudstjänsten är navet i församlingens liv och grunden för vårt uppdrag. Genom söndagsgudstjänster, mässor, familjegudstjänster, musikgudstjänster, Taizémässor, andakter och pastagudstjänster vill vi erbjuda olika former för mötet med Gud och ge möjlighet för människor att växa i tro och gemenskap.

Barn och unga är en viktig del av vår framtid. Genom samarbete med förskolor, skolor och föreningar vill vi möta barn och unga genom bland annat *Bibeläventyret*, tematräffar och kyrkogårdsvandringar. Vi erbjuder verksamheter genom öppen förskola, åldersanpassade grupper, läger, utflykter, körprojekt och lovaktiviteter. Genom dophälsningar och bibelutdelning stärker vi kontakten med familjer för att skapa naturliga vägar in i församlingens gemenskap.

Vi ser också stora möjligheter i arbetet med *konfirmander och ungdomar*. Det starka intresset för konfirmation och ett begynnande intresse för att vara ung ledare vill vi ta tillvara genom att skapa en tydlig väg vidare efter konfirmandtiden. Vår ambition är att bygga verksamhet tillsammans med unga och ge dem möjlighet att växa i ansvar, ledarskap och tro genom uppdrag som ung ledare och ge möjlighet att aktivt delta i församlingens verksamheter.

Musiken är en central del av församlingens identitet och ett viktigt redskap för att skapa gemenskap, glädje och delaktighet. Genom körverksamhet, musikgudstjänster, musikhelger, *Musik i sommarkväll*, säsongsbundna konserter och ett brett musikaliskt utbud vill vi nå människor med olika intressen och erfarenheter. Genom musikundervisning samt verksamhet för piano- och orgelelever vill vi också uppmuntra musikalisk utveckling och delaktighet i församlingens liv.

På detta sätt vill vi skapa en öppen, relevant och tillgänglig kyrka där människor får möjlighet att möta Gud, varandra och sig själva.

Torbjörn Lindblad, *områdeschef*

Comfact Signature Referensnummer: 387379SE

Styrning och ledning samt stödjande verksamhet pastoratsgemensamt

Inom stödjande verksamhet finns kostnader och verksamhet som är gemensamma såsom:

- Clearingkostnader
- Stimavgifter
- Gemensamma konfirmandaktiviteter
- Kostnader för förtroendeorganisationen
- Kostnader för gemensam administration – IT-tjänster, förbrukningsinventarier som telefoner, datorer och tunna klienter, annonsering och mark nadsföring, ekonomisk planering, uppföljning och förvaltning mm.
- Vissa gemensamma personalkostnader
- Bidrag till kapell och sjukhuskyrkan

Pastoratets satsning på kulturmiljön fortsätter genom strukturerat och planerat underhållsarbete av kyrkornas inventarier samt kyrkogårdarnas kulturmiljö.

Vissa konsekvenser av cyberattacken hösten 2023 finns kvar. Främst genom utbildningsinsatser för personal, men även ökade kostnader för IT-säkerheten. Dessa ökade kostnader blir en belastning för ekonomin och besparingsåtgärder genomförs där kvaliteten kan bibehållas.

Pastoratets arbete för klimatneutralitet fortsätter och under 2027 står fortsatt arbete med fokus på inköp i centrum. Inom dessa områden finns det stora klimatvinster att göra.

Inom personalområdet görs det stora satsningar på medarbetares välbefinnande. Samtliga arbetslag kommer genomföra en utbildning som heter utvecklande medarbetarskap i syfte att ytterligare förbättra arbetsmiljön. 2026 års hälsoundersökning och personalenkät följs upp genom projekt med hälsoinspiratörer och friskvårdshöjande insatser. Arbetet med ledningsgruppsutveckling kommer fortsätta under 2027.

Fastighet

Verksamhetsplanen för 2027 utgår från pastoratets lokalförsörjningsplan och Svenska kyrkans gemensamma mål. Lokalförsörjningsplanen, som för närvarande revideras, ska vägleda pastoratet i en långsiktig och hållbar planering och förvaltning av fastigheter.

Målet är att församlingarna ska kunna utföra sin grundläggande uppgift i ändamålsenliga lokaler, samtidigt som kostnader, energianvändning och miljöpåverkan minskar.

Pastoratets fastighetsbestånd har behov av både underhåll och investeringar. Under 2027 fortsätter arbetet med att ta fram underhållsplaner för pastoratets övriga fastighetsbestånd - såsom verksamhetsbyggnader, ekonomibyggnader och andra byggnader utanför kyrkorna. Målet är att planerna ska färdigställas under året och ge ett långsiktigt underlag för prioritering, budgetering och planering av kommande underhålls- och investeringsåtgärder. Det löpande underhållet genomförs utifrån aktuella behovsbeskrivningar och fastställda prioriteringar.

Under 2027 planeras större renoveringsinsatser vid Abilds kyrka och Torups kyrka. Vid Abilds kyrka ska ett omfattande underhåll av fasad och tak genomföras till en beräknad kostnad på 3 293 000 kronor. För åtgärderna har pastoratet beviljats 1 979 803 kronor i kyrkoantikvarisk ersättning. Vid Torups kyrka planeras underhållsmålning av fönster, lagning av sprickor samt omfattande underhåll av fasad och tak. Den beräknade kostnaden uppgår till 7 872 000 kronor, och pastoratet har beviljats 4 860 504 kronor i kyrkoantikvarisk ersättning.

Vid Okome kyrka går arbetet vidare med installation av bergvärme - ett mer energieffektivt värmesystem. Budget för projektet är beslutad, förarbetet är påbörjat och konsult är inkopplad. Anbudsförfrågan planeras att gå ut i början av året eller under våren 2027, med ambitionen att påbörja genomförandet före sommaren. Syftet är att minska energikostnaderna, förbättra driften och bidra till pastoratets klimatarbete och Svenska kyrkans mål om klimatneutralitet senast 2030.

Vid underhåll och investeringar ska produkter och material väljas med hänsyn till miljöprestanda, teknisk livslängd samt drift- och underhållskostnader. Material ska så långt som möjligt kunna återanvändas eller återvinnas.

Pastoratets inriktning är att bedriva en god fastighetsförvaltning enligt Kyrkoordningen och att steg för steg utveckla en långsiktigt hållbar förvaltning som förenar verksamhetens behov, kulturmiljöhänsyn, ekonomiskt ansvar och framtidens klimatkrav.

Comfact Signature Referensnummer: 387379SE



Begravningsverksamheten

Falkenbergs pastorat har ett statligt uppdrag att inom förvaltningsområdet bedriva skattefinansierad begravningsverksamhet. Verksamheten omfattas av 29 kyrkogårdar med ett bisättningsutrymme samt två trosneutrala ceremonilokaler på Kapellkyrkogården och på Skogskyrkogården.

Prognosen för myndighetsuppdragen under 2027 är, som förgående år, att nästan 200 personer kommer gravsättas i någon av våra lundar. Ytterligare cirka 200 kommer gravsättas i urna samt runt 70 i kista. Övergripande målet för verksamheten är att man ska uppnå målen i riktlinjen för begravningsverksamheten som kyrkofullmäktige har fastställt. Det är viktigt att upprätthålla god standard på utrustning för såväl besökare som medarbetare.

Kyrkogårdarnas kulturarv ska fortsatt stärkas i lokalsamhället genom ett gott samarbete med lokala föreningar med informationsskyltar som berättar om intressanta gravar. De kulturgravar som inte klarar säkerhetskraven ska åtgärdas och monteras så att olyckor förhindras och att inte kulturskatter förstörs.

Arbetet med revidering och uppdatering av gravregistret fortsätter och i detta ingår även redigering av gravkartor vilka båda är ett krav som pastoratet som huvudman är ålagd enligt Begravningslagen.

I stort arbetar förvaltningen med att säkra en god kvalitet på våra kyrkogårdar, bra tillgänglighet, omställning till en fossilfri och effektiv maskinpark och en administration som säkerställer att Begravningslagens intentioner verkställs och uppfylls.

Serviceverksamheten

Under 2027 ska pastoratet vidareutveckla den digitala servicen inom gravskötselverksamheten genom den etablerade webbshoppen för gravskötsel. Syftet är att öka tillgängligheten för gravrättsinnehavare, förenkla beställningsprocessen, förbättra informationen om tjänsteutbudet samt skapa en mer effektiv administration och handläggning av gravskötseluppdrag.

Genom den nya webbshoppen för gravskötsel ska pastoratet erbjuda en tillgänglig och användarvänlig beställningskanal för gravrättsinnehavare. Webbshoppen ska bidra till ökad servicegrad, förbättrad kundupplevelse, effektivare administrativa processer samt bättre förutsättningar för planering och uppföljning av gravskötselverksamheten.





Falkenbergs pastorat

Verksamhetsplan *2027*

Svenska kyrkan

Comfact Signature Referensnummer: 387379SE

Barnkonsekvensanalys

Ärende: Församlingsinstruktion; arbetsgrupp

Falkenbergs pastorat har genom Svenska kyrkans bestämmelser ansvar för att se till att alla barn och unga får sina rättigheter tillgodosedda. Kyrkoordningen anger att barnet intar en särställning i den kristna tron och därför skall barnet särskilt uppmärksammas.

Enligt FN:s barnkonvention har barn rätt till delaktighet och inflytande i alla beslut som berör dem.

Barnkonventionen består av 54 artiklar och har fyra grundprinciper

- Artikel 2. Alla barn har samma rättigheter och lika värde.
- Artikel 3. Barnets bästa ska alltid komma i första rummet.
- Artikel 6. Varje barn har rätt till liv, överlevnad och utveckling.
- Artikel 12. Varje barn har rätt att uttrycka sin åsikt och delta i beslut som rör barnet.

Analys:

Beslutet påverkar ej barn och unga, varför särskild utredning ej har gjorts.

Comfact Signature Referensnummer: 387379SE

Dokument Revidering Lokalförsörjningsplan Process			DIARIENUMMER Skriv diarienummer
UPPRÄTTAT AV Håkan Widepalm	DATUM 2 september 2026	DOKUMENTTYP Arbetsdokument	VERSION 260902

Process för lokalförsörjningsplan

I november 2016 beslutade kyrkomötet att varje pastorat och församling som inte ingår i ett pastorat ska ha en lokalförsörjningsplan. Syftet med lokalförsörjningsplanen är att den ska vara ett redskap för församlingar och pastorat när de, som en del av sitt strategiska arbete för församlingslivets utveckling, överväger sitt fastighetsinnehav i syfte att säkerställa tillgången till ändamålsenliga lokaler och en långsiktigt hållbar resursanvändning.

Lokalförsörjningsplanen regleras i kyrkoordningens 47 kap 12§ samt i Svenska kyrkans bestämmelser (SvKB 2018:8).

Lokalförsörjningsplanen innefattar såväl fastigheter inom församlingsverksamheten som näringsverksamheten och begravningsverksamheten.

Kyrkofullmäktige i Falkenbergs pastorat fastställer lokalförsörjningsplan.
Lokalförsörjningsplan ska relatera till församlingsinstruktionen och he en planeringshorisont på 10 år.

Lokalförsörjningsplanen ska innehålla en redogörelse för kyrkofullmäktiges mål för lokalförsörjningen. Lokalförsörjningsplanen ska vidare innehålla en redogörelse för verksamhetens planerade utveckling, en redogörelse för församlingens bestånd och behov av mark, byggnader och anläggningar, en åtgärdsplan samt en konsekvensanalys.

Vem gör vad i arbetet med lokalförsörjningsplan?

KYRKOFULLMÄKTIGE
Kyrkofullmäktige fastställer lokalförsörjningsplanen.

KYRKORÅD OCH FÖRSAMLINGSRÅD
Kyrkorådet bereder planen inför beslut i kyrkofullmäktige och ansvarar för att beslutade åtgärder genomförs. Kyrkorådet ska minst vart fjärde år pröva om planen behöver ändras. I pastorat ska församlingsråden ges tillfälle att yttra sig om lokalförsörjningsplanen inför beslut i kyrkofullmäktige.

Enhetens namn
Postadress: Postadress Postnr Ort
Besöksadress: Besöksadress
Telefon: Telefon

Comfact Signature Referensnummer: 387379SE

KYRKOHERDEN

Kyrkoherden ansvarar för att lokalförsörjningsplanen upprättas. Under kyrkoherden kan arbetet organiseras på olika sätt.

PROCESSLEDARE FÖR LOKALFÖRSÖRJNINGSPLANERINGEN

Processledarens uppgift är att leda, samordna och organisera arbetet, samla in och analysera uppgifter och underlag, dokumentera planeringsunderlagen, upprätta och ajourhålla lokalförsörjningsplanen samt ansvara för kommunikationen med olika intressenter.

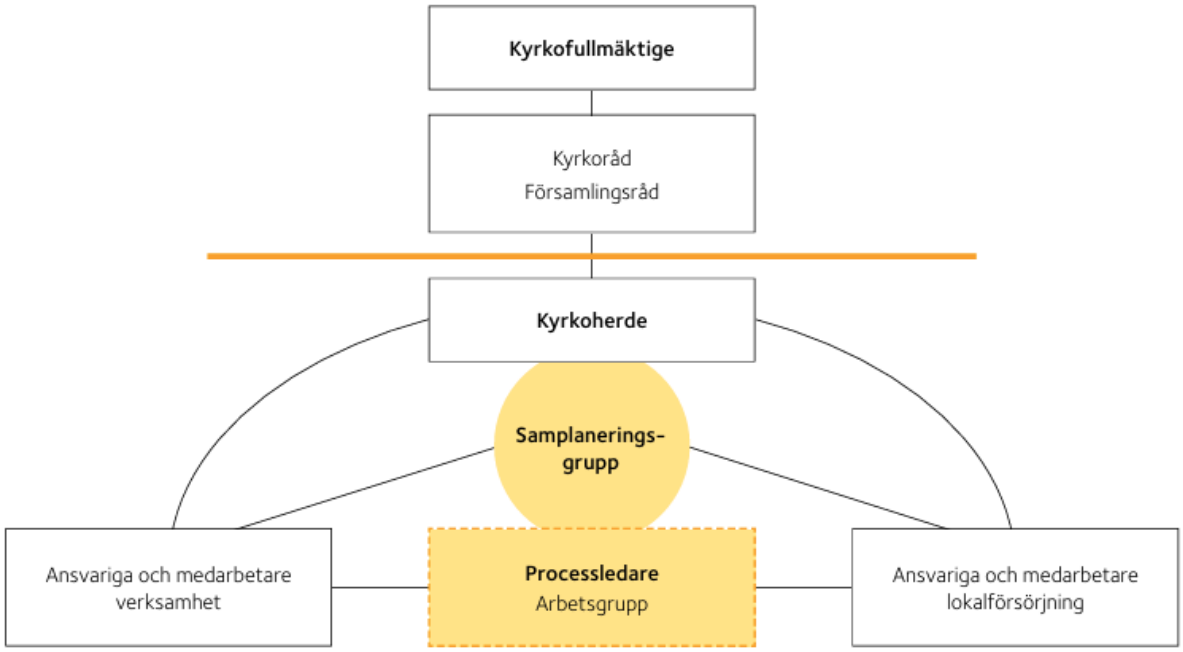

Arbetsmodell

Arbetsmodellen för lokalförsörjningsplanering kan översiktligt beskrivas som en process i tre steg.

1. Förbered lokalförsörjningsplaneringen.
2. Upprätta en lokalförsörjningsplan.
3. Genomför planerade åtgärder.



Förbered lokalförsörjningsplaneringen

Goda förberedelser är A och O för en lyckad planeringsprocess. Innan arbetet påbörjas bör det finnas:

• MÅL OCH DIREKTIV FÖR PLANERINGSARBETET

Om kyrkofullmäktige inte har fattat beslut om mål för lokalförsörjningen bör ett arbete genomföras för att förbereda ett sådant beslut. De mål som kyrkofullmäktige i Falkenbergs pastorat har fattade är de som finns den nu beslutade Församlingsinstruktionen. Dessa mål har under mandatperioden varit uppe för diskussion och ifrågasättande vid flertalet tillfällen. Bedömningen är därför att kyrkorådet föreslår reviderade mål till kyrkofullmäktige innan upprättandet av lokalförsörjningsplanen påbörjas. Detta beslut bedöms kunna fattas tidigast i maj 2027. Det betyder att upprättandet av Lokalförsörjningsplan kan påbörjas efter det och tidigast fastställas i november 2027. Mest troligt i maj 2028.

Enhetens namn
Postadress: Postadress Postnr Ort
Besöksadress: Besöksadress
Telefon: Telefon

Comfact Signature Referensnummer: 387379SE

Barnkonsekvensanalys

Ärende: Lokalförsörjningsplan; nu fråga om arbetsgrupp

Falkenbergs pastorat har genom Svenska kyrkans bestämmelser ansvar för att se till att alla barn och unga får sina rättigheter tillgodosedda. Kyrkoordningen anger att barnet intar en särställning i den kristna tron och därför skall barnet särskilt uppmärksammas.

Enligt FN:s barnkonvention har barn rätt till delaktighet och inflytande i alla beslut som berör dem.

Barnkonventionen består av 54 artiklar och har fyra grundprinciper

- Artikel 2. Alla barn har samma rättigheter och lika värde.
- Artikel 3. Barnets bästa ska alltid komma i första rummet.
- Artikel 6. Varje barn har rätt till liv, överlevnad och utveckling.
- Artikel 12. Varje barn har rätt att uttrycka sin åsikt och delta i beslut som rör barnet.

Analys:

Beslutet påverkar ej barn och unga, varför särskild utredning ej har gjorts.

Comfact Signature Referensnummer: 387379SE

Avtal om nyttjanderätt, parkeringsplatser

ANSVARIG ENHET		DATUM
Kyrkoråd Falkenbergs pastorat		5 oktober 2026
MÖTESINSTANS		
Kyrkorådet		
SAMMANTRÄDESDATUM	DAGORDNINGSNUMMER	TYP AV ÄRENDE
21 oktober 2026	Skriv dagordningsnummer	Beslut
HANDLÄGGARE		ÄRENDENUMMER
Nina Axelsson		Skriv ärendenummer

☐ Barnkonsekvensanalys genomförd

Förslag till beslut

Fastighetsutskottet föreslår Kyrkorådet besluta

att teckna nyttjanderättsavtal om att upplåta fyra parkeringsplatser på Köinge kyrkas parkeringsplats för att nyttjas av grannfastigheten.

Ärendebeskrivning

I det gamla tingshuset i Köinge bedrivs sedan juni 2026 ett bed & breakfast.

Ärendet avser en förfrågan om möjligheten att nyttja delar av kyrkans parkeringsyta för parkering av gästers fordon till angränsande fastighet.

Grannfastigheten bakom parkeringen godkänner att marken upplåtes till nyttjande av fyra stycken parkeringsplatser.

Bakgrunden är framför allt behovet av att säkerställa god framkomlighet för räddningstjänst och andra utryckningsfordon till den angränsande fastigheten. Genom att hänvisa gästers fordon till kyrkans parkering bedöms risken minska för att infart och området närmast fastigheten blockeras av parkerade fordon.

Förutsättningar

Parkeringen används i huvudsak av kyrkans personal och besökare och är i första hand avsedd att tillgodose kyrkans verksamhet. Parkeringen är samtidigt förhållandevis stor och nyttjas

Comfact Signature Referensnummer: 387379SE

inte kontinuerligt, utan belastningen varierar beroende på verksamhetens omfattning och tidpunkt.

De aktuella gästerna förväntas huvudsakligen nyttja parkeringen under tider då kyrkans verksamhet är begränsad. Gästerna anländer normalt under sen eftermiddag eller kväll och lämnar platsen under morgon eller förmiddag.

Som en möjlig lösning har det framförts att fyra parkeringsplatser längs häcken mot den angränsande fastigheten skulle kunna avsättas för detta ändamål, i enlighet med bifogad skiss.

Bedömning

Utifrån ett säkerhets- och framkomlighetsperspektiv bedöms det vara positivt att säkerställa att området närmast den angränsande fastigheten hålls fritt från parkerade fordon. Ett nyttjande av ett begränsat antal parkeringsplatser på kyrkans parkering skulle kunna bidra till detta, under förutsättning att det inte påverkar kyrkans verksamhet eller möjligheten för kyrkans besökare och personal att nyttja parkeringen.

En eventuell överenskommelse bör därför regleras avseende fyra parkeringsplatser samt ansvar och ersättning.

Sammantaget bedöms frågan kunna utredas vidare i dialog med berörd fastighetsägare, med målsättningen att hitta en lösning som tillgodoser både säkerhetskraven och kyrkans behov av parkeringsplatser.

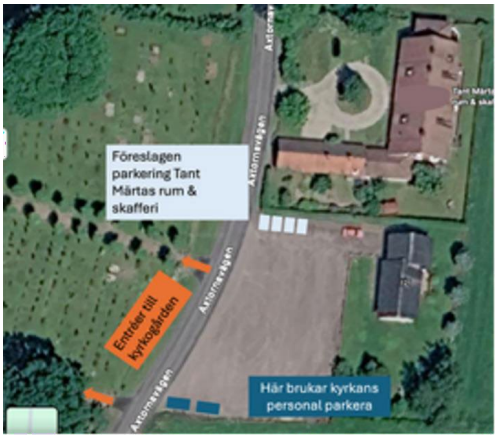

Barnkonsekvensanalys

Beslutet påverkar inte barn och unga.



Kyrkorådets protokoll 2026-10-21, § 159

ARBETSORDNING FÖR FÖRSAMLINGSRÅD I FALKENBERGS PASTORAT

Antagen av Kyrkorådet 2025-06-17, reviderad 2026-10-21

Svenska kyrkan

Comfact Signature Referensnummer: 387379SE

FÖRSAMLINGSRÅD

I varje församling skall det finnas ett församlingsråd. Antalet ordinarie ledamöter och ersättare i församlingsrådet skall bestämmas utifrån antalet kyrkotillhöriga per församling enligt följande:

Antal kyrkotillhöriga	Antal ledamöter och ersättare
- 1 000	4 valda ledamöter och 2 ersättare + kyrkoherde
1 001 - 2 500	6 valda ledamöter och 3 ersättare + kyrkoherde
2 501 -	8 valda ledamöter och 4 ersättare + kyrkoherde

Antal ledamöter och ersättare per församling ingående i Falkenbergs pastorat:

Församling	**Kyrkotillhöriga 2025-12-31**	**Ledamöter (valda)**	**Ersättare (valda)**
Fagered	298	4	2
Falkenberg	8 703	8	4
Gunnarp	1 068	6	3
Källsjö	195	4	2
Morup	1 978	6	3
Okome	734	4	2
Skrea	3 123	8	4
Stafsinge	2 327	6	3
Susedalen	2 505	8	4
Torup	1 895	6	3
Ullared	640	4	2
Vessige	1 071	6	3
Vinberg-Ljungby	3 538	8	4
Älvsered	401	4	2

Kyrkofullmäktige väljer ledamöter och ersättare förutom kyrkoherden eller den präst, som kyrkoherden sätter i sitt ställe.

Comfact Signature Referensnummer: 387379SE

ARBETSORDNING FÖR FÖRSAMLINGSRÅD I FALKENBERGS PASTORAT

Inledning
Denna arbetsordning gäller för styrelsearbete i församlingen och preciserar församlingsrådets ansvar och uppgifter utifrån och i tillägg till vad som regleras i Kyrkoordningen och övriga Svenska kyrkans bestämmelser.

Arbetsordningen ska tillställas församlingsrådets ledamöter och ersättare, inklusive kyrkoherde, och områdeschef.

Församlingsrådets uppgifter
Församlingsrådet företräder församlingen och är dess styrelse och verkställande organ utsett av kyrkofullmäktige. Församlingsrådet ansvarar gemensamt med den präst som kyrkoherden förordnat, på kyrkoherdens delegation, och i samråd med kyrkorådet, för utförande av den grundläggande uppgiften.

Församlingsrådet ska fullgöra de uppgifter som anges i kyrkoordningen och i församlings-instruktionen samt de övriga uppgifter som kyrkorådet beslutar.

När pastoratets kyrkoråd behandlar frågor som särskilt angår församlingen ska församlings-rådet beredas möjlighet att yttra sig i ärendet.

Varje år överlägger församlingsrådet med områdeschef om målen för kommande års verksamhet.

Församlingsrådet fattar beslut om ändamål för församlingskollekterna i sin församling.

Församlingsrådet utser kyrkvärdar, samt inventarieansvarig kyrkvärd för församlingen.

Församlingsrådet fattar beslut om upplåtelse av kyrka för andra ändamål än gudstjänst.

Comfact Signature Referensnummer: 387379SE

Ordförande

Kyrkofullmäktige skall bland de valda ledamöterna välja en ordförande medan församlingsrådet väljer en vice ordförande.

Församlingsrådets ordförande har ett särskilt ansvar för att organisera och leda församlingsrådets arbete så att det bedrivs effektivt.

Officiell e-postadress

Ordföranden tilldelas en officiell e-postadress och ska i sitt uppdrag använda denna e-postadress med domänen @svenskakyrkan.se i ärenden kopplat till sitt uppdrag.

Mailen förväntas läsas och hållas uppdaterad på samma sätt som privat mail.

Sekreterare

Tjänsteman bör utses vara sekreterare i församlingsråd. För det fall tjänsteman ej finns tillgänglig för sådant uppdrag, skall församlingsrådet utse lämplig person bland församlingsrådets ledamöter att vara sekreterare.

Prästens uppgifter i församlingsrådet

Enligt kyrkoordningen ansvarar kyrkoherden för ledning och samordning av all verksamhet i pastoratet, för tillsynen över all verksamhet i pastoratet utifrån Svenska kyrkans tro, bekännelse och lära och ansvarar gemensamt med kyrkorådet och församlingsråden för utförande av den grundläggande uppgiften. I församlingsrådet utövar den präst som kyrkoherden förordnat, ovanstående uppdrag på kyrkoherdens delegation.

Gällande gudstjänstlivets utformning och utveckling ansvarar kyrkoherden för detta gemensamt med kyrkorådet och församlingsråden. I respektive församling utformar församlingsrådet och den präst som kyrkoherden förordnat, gudstjänstlivets lokala utformning.

Förordnad präst ansvarar för att informera kyrkoherden om förändringar i det lokala gudstjänstlivet.

Comfact Signature Referensnummer: 387379SE

Församlingsrådets sammanträden

Församlingsrådet sammanträder och fattar beslut enligt kyrkoordningens bestämmelser, vilka sammanfattas i *Bilaga 1*. Församlingsrådets sammanträden ska normalt fördelas på sex väl förberedda sammanträden per kalenderår enligt sammanträdesplan. Därutöver kan ordföranden kalla till sammanträde för det fall församlingsrådet behöver sammankallas till möte.

När sammanträden skall hållas

Församlingsrådets ordförande bestämmer tid och plats för sina sammanträden.

Sammanträdesplan

Församlingsrådet sammanträder normalt under följande månader med följande huvudinnehåll:

Mars: Överläggning i församlingsrådet med utvärdering av föregående år och samtal om kommande års inriktningar och prioriteringar.

Under mars månad kallas därefter församlingsrådets ordförande till träff med pastoratets andra församlingsrådsordförande, kyrkorådets ordförande, områdeschef, kanslichef och kyrkoherde.

April: Verksamhetsuppföljning för föregående år. Samråd om gudstjänstplan för tiden 1 juni - 31 augusti samt beslut om ändamål för församlingskollekter samma tid.

Maj: Församlingsverksamhetens mål för kommande år samt beslut om Verksamhetsram 2. Samråd om gudstjänstplan för tiden 1 september - 31 december samt beslut om ändamål för församlingskollekter samma tid.

September: Uppföljning av första halvårets och sommarens verksamhet.

Oktober: Under oktober månad kallas församlingsrådets ordförande till träff med pastoratets andra församlingsrådsordförande, kyrkorådets ordförande, områdeschef, kanslichef och kyrkoherde. Församlingsrådet fattar beslut om och tillsänder kyrkorådet sammanträdesplan för nästkommande år.

November: Samråd om gudstjänstplan för tiden 1 januari - 31 maj samt beslut om ändamål för församlingskollekter samma tid. Sammanträdesdagar kommande år. Beslut om fondmedel och gåvomedel. Samtal om behovsbeskrivningar inför budgetprocess.

Comfact Signature Referensnummer: 387379SE

Kallelse och föredragningslista

Kallelse med tillhörande dagordning och underlag ska distribueras till ledamöter och ersättare senast en (1) arbetsvecka före utsatt sammanträdesdag. Av kallelsen skall framgå hur lång tid sammanträdet beräknas ta.

Ordföranden ansvarar för att kallelse skickas och föredragningslista upprättas och bestämmer vilka handlingar som skall bifogas kallelsen. Efter godkännande sker distributionen elektroniskt.

Tjänstgöring och anmälan av hinder

En ledamot eller ersättare som är förhindrad att delta i hela eller del av sammanträdet skall snarast anmäla detta enligt kallelsen. Ordföranden förvissar sig om att församlingsrådet är beslutsmässigt.

Om den präst som enligt delegation av kyrkoherden ingår i församlingsrådet, är förhindrad att närvara vid sammanträde skall kyrkoherden träda in i prästens ställe.

Upprop

En uppropslista som visar vilka ledamöter som är närvarande och tjänstgör upprättas i början av sammanträdet.

Protokoll och protokollsjustering

Församlingsrådens sammanträden ska protokollföras med ett beslutsprotokoll, där de beslut som församlingsrådet fattat kortfattat skrivs.

Protokollet förs på ordförandens ansvar och skall justeras av ordföranden och ytterligare en ledamot som vid sammanträdet valts till protokollsjusterare. Anslag om att protokolls-justering gjorts anslås på pastoratets hemsida. Ordföranden bestämmer tid för digital justering.

Församlingsrådet kan besluta att en paragraf i protokollet skall justeras omedelbart. Paragrafen skall redovisas skriftligt innan församlingsrådet justerar den.

Comfact Signature Referensnummer: 387379SE

Yttranderätt, förslagsrätt och adjungering
Samtliga närvarande ledamöter och ersättare har yttranderätt och förslagsrätt. Områdeschefen kan efter församlingsrådets önskan kalla in personal eller andra som församlingsrådet anser behöver adjungeras för ett sammanträde, enskilt ärende eller för en period. Adjungering medför yttranderätt.

Expediering av protokoll
Protokollet tillsänds församlingsrådets ledamöter och ersättare senast i samband med kallelsen till nästa sammanträde om inte annat beslutats. Efter godkännande distribueras protokollen elektroniskt.

Ärenden till kyrkorådet
Församlingsrådets ordförande ansvarar för att tydligt beslutsunderlag snarast inges till kyrkorådet avseende ärenden, vilka skall fattas beslut om av kyrkorådet. Sådant underlag skall inkomma till kyrkorådet senast tre veckor innan kyrkorådets sammanträde skall äga rum.

Församlingsrådet skall beredas möjlighet att yttra sig i ärenden som särskilt rör församlingen innan beslut fattas i Kyrkofullmäktige, Kyrkorådet eller Kyrkogårdsutskottet.

Comfact Signature Referensnummer: 387379SE

Bilaga 1

Sammanfattning av församlingsrådets uppgifter i pastorat enligt kyrkoordningen

- Församlingsrådet är styrelse i en församling som ingår i ett pastorat. (2 kap 8 §)

- Om ärendet särskilt angår en församling i ett pastorat, ska församlingsrådet beredas tillfälle att yttra sig i ärendet. (3 kap 22 §)

- Om församlingen ingår i ett pastorat väljer församlingsrådet kyrkvärdar för mandatperioden. (4 kap 19 §)

- Församlingsrådet och kyrkoherden har gemensamt ansvar för gudstjänstlivets-utformning och utveckling. (17 kap Inledning)

- Församlingsrådet får efter samråd med församlingens präster och kyrkomusiker besluta vilka i Den svenska kyrkohandboken angivna former av huvudgudstjänst, som utöver högmässa, ska användas i församlingen. (17 kap 6 §)

- En gudstjänst tillsammans med en församling i ett annat kristet trossamfund får firas som huvudgudstjänst om församlingens församlingsråd medger det. Innan församlingsrådet fattar ett sådant beslut ska det samråda med församlingens präster och kyrkomusiker och inhämta tillstånd från domkapitlet. (17 kap 7 §)

- Kyrkoherden beslutar efter samråd med församlingens församlingsråd, präster och kyrkomusiker om huvudgudstjänstens uppbyggnad och utformning. (17 kap 8 §)

- Kyrkoherden fastställer efter samråd med församlingens församlingsråd, präster och kyrkomusiker en plan för församlingens gudstjänster. Vid oenighet mellan församlingsrådet och kyrkoherden om gudstjänstplanen får ärendet föras till domkapitlet för beslut. (17 kap 9 §)

- I huvudgudstjänsten får vid ett visst tillfälle eller under en viss tid användas någon annan gudstjänstordning eller musik än den som ingår i Den svenska kyrkohandboken och andra psalmer eller församlingssånger än de som ingår i Den svenska psalmboken. Beslut om detta fattas av kyrkoherden efter samrådmed församlingens präster och

Comfact Signature Referensnummer: 387379SE

kyrkomusiker och efter medgivande av församlingsrådet. Ett sådant beslut ska genast anmälas till domkapitlet. (18 kap 6 §)

- Kyrkoherden får bjuda in den som är behörig att leda nattvardsfirandet i något annat kristet trossamfund att biträda vid en nattvardsgudstjänst i församlingen. Innan kyrkoherden gör en sådan inbjudan ska han eller hon samråda med församlingens övriga präster och församlingsrådet ska ge sitt medgivande. (20 kap 6 §)

* Frågor om upplåtelse av kyrka för andra ändamål än de som avses i 1 och 2 §§ prövas av församlingens församlingsråd. Innan församlingsrådet beslutar om upplåtelse av kyrkan ska kyrkoherden, om han eller hon är förhindrad att delta i beslutet, ges tillfälle att yttra sig om det är möjligt. Församlingsrådet får uppdra åt kyrkoherden, eller åt en särskild avdelning bestående av kyrkoherden och andra ledamöter eller ersättare i församlingsrådet, att på rådets vägnar besluta i ärenden om upplåtelse av kyrka (41 kap 3 a, 4-7 §§). När kyrkoherden utsett annan präst att vara ledamot i församlingsrådet, skall det som sägs i 5 och 6 §§ om kyrkoherden gälla för den prästen.

- Församlingens församlingsråd beslutar om församlingskollekt och bestämmer i samband med det såväl ändamålet med kollekten som vid vilket gudstjänsttillfälle kollekten ska tas upp (43 kap 6 §).

- En rikskollekt eller stiftskollekt som har bestämts till en viss dag får av församlingens församlingsråd flyttas till en annan dag under året, om det finns synnerliga skäl och domkapitlet medger det (43 kap 7 §).

- När det gäller en gemensam församlingsinstruktion ska kyrkorådet även samråda med församlingsråden inom pastoratet (57 kap 5 §).

- Fråga om ändring av församlingsinstruktionen får väckas av församlingsrådet (57 kap 6 §).

- Församlingsrådet ska fullgöra de uppgifter som anges i kyrkoordningen och i församlingsinstruktionen samt de övriga uppgifter som kyrkorådet beslutar (4 kap 21 §).

Comfact Signature Referensnummer: 387379SE

Sammanfattning av församlingsrådets uppgifter i Falkenbergs pastorat, ej reglerade i kyrkoordningen

- Församlingsrådet fastställer Verksamhetsram 2, vilken upprättas tillsammans och i samverkan med övriga församlingsråd i området.

- Genom representation delta vid rekrytering av personal till församlingen, i enlighet med Rekryteringspolicy och Riktlinje för rekrytering.

- När områdeschefen upprättat sammanfattande verksamhetsuppföljning för församlingen, sker överläggning i församlingsrådet med utvärdering av föregående år och samtal om kommande års inriktningar och prioriteringar.

- Församlingsrådet skall i förekommande fall inkomma till kyrkorådet med ansökan om medel ur stiftelser och gåvor enligt gällande ordning.

Comfact Signature Referensnummer: 387379SE



Svenska kyrkan

Comfact Signature Referensnummer: 387379SE

UNDERSKRIFTSSIDA

Detta dokument har undertecknats med avancerade elektroniska underskrifter:

NAMN:	Malin Helena Svensson
TID:	2026-10-29 10:51:10 +01:00
IDENTIFIKATIONSTYP:	Svensk e-legitimation

NAMN:	KARL KENNY MARKUS SVENSSON
TID:	2026-10-29 15:50:09 +01:00
IDENTIFIKATIONSTYP:	Svensk e-legitimation

NAMN:	Sven-Erik Göte Dahlberg
TID:	2026-10-29 17:29:12 +01:00
IDENTIFIKATIONSTYP:	Svensk e-legitimation